Salacgrīvas Novada
Ziņas

2017. gada
27. janvāris
Nr. 1 (91)

Salacgrīvas novada izdevums

Sniega diena Salacgrīvā

Klusums, visapkārt apsnidzis, viss balts, balts - kā pasakā. Tā Salacgrīvas sporta un atpūtas kompleksā *Zvejnieku parks* iesākās sestdienas, 14. janvāra rīts, kad visā pasaulē atzīmēja Pasaules sniega dienu.

Pasaules Sniega diena - sniega festivāls bērniem un viņu ģimenēm - tiek rīkota, lai pievērstu bērnu un jauniešu uzmanību ziemas sporta veidiem un aktivitātēm uz sniega. Šogad šīs dienas moto bija *Vediet bērnus uz sniega*.

Plkst. 10.30 Zvejnieku parkā sākās dalībnieku reģistrācija sacensībām, un jau no pirmajām reģistrēšanās minūtēm sportotgribētāju bija tik daudz, ka sacensību sekretārei bija jāņem palīgi, lai ātrāk varētu sākties sniega jautrības.

Šajā gadā pasākuma rīkotāji vislielāko akcentu lika uz ģimeņu sacensībām, jo galvenā balva - Pasaules sniega dienas kauss - tika pasniegta vissportiskākajai un ātrākajai ģimenei. Cīņā par šo balvu iesaistījās rekordliels ģimeņu skaits - 32. Tām bija jāsacenšas ragaviņu vilkšanā, boulingā, biatlonā un sniega pārnešanā ar lāpstām. Summējot visu šo sacensību rezultātus, pie 3. vietas tika Majoru ģimene no Salacgrīvas pagasta, 2. vietu izcīnīja Ginteru ģimene un 1. vietu un kausu ieguva Burdikovu ģimene. Tomsonu un Zvejnieku ģimenes no 3. vietas atpalika tikai par 1 punktu. Viskuplāk pārstāvētā bija Endu ģimene - vecmāmiņa Mārīte, mamma Laura, tētis Māris un bērni Halina, Harijs un Heinrihs.

Paralēli ģimeņu sacīkstēm šajos pašos sporta veidos sacensības notika arī individuāli. Tālab dalībnieki tika sadalīti 4 vecuma grupās. Vecuma grupā līdz 7 gadiem startēja 15 dalībnieku. 3. vietu izcīnīja Hugo Močāns, 2. vietā Arta Kristīna Majore un 1. vietā Kristers Runcis. Vecuma grupā no 7 līdz 10 gadiem bija 41 dalībnieks. 3. vietu izcīnīja Edgars Salmanis un Tīna Adela Zeņina, 2. vietā Adrians Ginters un 1. vietā Elise Burdikova. Grupā no 11 līdz 14 gadiem startēja 15 dalībnieku. 3. vietu izcīnīja Līva Zariņa, 2. - Sanijs Kagainis un 1. vietu ieņēma Laura Kondratjuka un Ketija Alīsija Kazaka. Vecuma grupā 15+, kurā bija 19 dalībnieku, 3. vietu izcīnīja Ilze Kalniņa, 2. - Līga Gintere un 1. - Juris Burdikovs.

Šajā dienā notika vēl viens konkurss - kaisot pelnus sniegā, tika uzburti visdažādākie mākslas darbi. Konkursā piedalījās 43 interesenti, tātad tapa tikpat mākslas darbu. Tie bija gan sniegavīri, gan ziemeļbrieži, lapsas, eņģeļi, sirsniņas, sniegpārsliņas un daudz citu dažādu darbiņu. Šī konkursa darbiņus palīdzēja novērtēt Salacgrīvas mākslas skolas audzēknes Elizabete Bērziņa, Diāna Zmičerevska un Marta Upīte. Kopā ar organizatoriem tika nolemts, ka 3. vietu par darbu *World Snow Day 2017* piešķirs Grētai Salmanei. 2. vietā ierindojās Līvas Grētas Sīlītes un Dignes Lembertas kopdarbs *Bērni ceļ sniegavīru*. 1. vieta šajā konkursā tika Majoru ģimenei par darbu *Ziemeļbriedis*.

Kā saldais ēdiens sacensību dalībniekiem un līdzjutējiem visas dienas garumā bija iespēja izbraukt ar kamanu suņiem - Aļaskas malamutiem. Jau no paša rīta rindā bija stājušies tik daudzi brauktgribētāji! Paldies suņu saimniecei Sanitai Vīksnei un biedrībai *Sāc* no Viļķenes pagasta, kura vizināja bērnus un pieaugušos līdz pēdējam cilvēkam, kad jau bija atnākusi pat krēsla. Liels bija prieks, ka šos suņus varēja samīļot, sabučot un nofotografēties ar šiem skaistuļiem.

Kaut laiks nebija īpaši auksts, katrs varēja sasildīties ar karstas tējas krūzi un mieloties ar cepumiem. Vislielākais prieks par ģimenēm, kuras šajā dienā bija atradušas laiku, lai būtu kopā ar saviem mīļajiem aktīvā atpūtā. Tik labi ir redzēt, ar cik lielu azartu un degsmi bērni pārdzīvo par vecāku startiem un vecāki atbalsta savus bērnus. Paldies ikvienam!

Paldies tiesnešiem Sabīnei Zīlei, Ērikam Močānam, Gunai Vizbelei, Sandrai Bērziņai, Baibai Močānei, Gintai Močānei un Mārim Bergšteinam. Uz tikšanos tikpat kuplā skaitā nākamajos sporta svētkos!

Mārīte Jankovska,
sporta metodiķe

Ģimeņu stafetē svarīgs bija ikviens

Viskuplāk sacensībās bija pārstāvēta Endu ģimene

Pelnu gleznas sniegā veidojot, laiks paskrēja nemanot

Salacgrīvā būs sporta un atpūtas komplekss

Domes sēdē janvārī deputāti lēma par sporta un atpūtas kompleksa būvniecību Salacgrīvā. Pirms pieņemt lēmumu, novada domes priekšsēdētājs Dagnis Straubergs informēja, ka savulaik pašvaldība veiksmīgi pārdeva Lāņu muižu par vairāk nekā miljonu latu. Tad tika pieņemts lēmums naudu neizdalīt sīkumos, bet saglabāt to lielākam un tālākam sapnim - sporta kompleksam. *Treknajos* gados bija iecerēts objekts par 7 - 9 miljoniem. Šobrīd šī ideja ir atmesta. - *Pagājušajā gadā esam runājuši sporta padomē, ka nebūvēsim olimpisko centru, bet veidosim to, kas cilvēkiem ir vajadzīgs. Esam iecerējuši būvēt daudzfunkcionālu sporta un atpūtas kompleksu, kurā būtu peldbaseins, atpūtas un nodarbību telpas lieliem un maziem, sportistiem un plašākai sabiedrībai. Funkcionālā shēma apmēram ir uzzīmēta. Bet, pirms sākam ko nopietnāku darīt, jāpieņem politisks lēmums, ka mums tas vajadzīgs,* - viņš uzsvēra.

Sporta un atpūtas kompleksu plānots būvēt pie Salacgrīvas vidusskolas, lai skolēni uz peldēšanas nodarbībām tajā varētu nokļūt tieši no skolas, bet ar otru ieeju no ārpuses, lai netraucētu mācību darbu.

Deputāti lēmumu par sporta un atpūtas kompleksa būvniecību atbalstīja vienbalsīgi.

Ilga Tiesnese

Par Kuivižu veloceliņu

2016. gada rudenī sākās gājēju un velosipēdistu ceļa ierīkošana autoceļa A1 Rīga (Baltezers) - Igaunijas robeža (Ainaži) 90,80. - 92,20. km Kuivižos. Šis ir turpinājums veloceļam, kas jau agrāk izbūvēts no Salacgrīvas puses. Darbus veic SIA *Limbažu ceļi,* to līgumcena ir 253 000 eiro.

Atbildīgais būvdarbu vadītājs Ziedonis Kalniņš informēja, ka veloceliņa garums būs 1,4 kilometri - līdz autobusu pieturai pie Kuivižu veikala. Lielākā daļa darbu ir veikti, atlicis izbūvēt vēl vienu caurteku un uzklāt asfalta segumu. Celiņa platums 2,5 m, tas paredzēts gājējiem un velobraucējiem. Šobrīd, ziemas periodā, ir tehnoloģiskais pārtraukums un darbi nenotiek, bet darbi atsāksies aprīļa beigās vai maija sākumā. Līdz jūnijam tie būs pabeigti. Tagad pa šo celiņu braukt nevar, to arī netīrīs, lai nesabojātu esošo segumu. Ja kāds grib pārvietoties, to var darīt, bet gājējiem tas nav atvērts, tas ir kā būvlaukums būvdarbu laikā.

Ilga Tiesnese

Par Bocmaņa laukumu

Šogad Salacgrīvā paredzēts rekonstruēt un pārbūvēt Bocmaņa laukumu, Kalna un Krīperu ielu. 2017. gada budžetā šiem darbiem atvēlēti 125 000 eiro.

Bocmaņa laukums ir viena no pilsētas centrālajām vietām, kurā notiek dažādi pasākumi. Pirms uzsākt tā rekonstrukciju, pašvaldība vēlas uzzināt iedzīvotāju viedokļus, kā šim laukumam izskatīties. Novada domes priekšsēdētājs Dagnis Straubergs aicina iedzīvotājus izteikt savas idejas, kā labiekārtot laukumu: - *Vēlamies šo vietu labiekārtot kvalitatīvi, interesanti un atraktīvi, lai varam tur svinēt svētkus, atpūsties un lai vieta būtu pievilcīga salacgrīviešiem, viesiem un tūristiem. Negribam laukumu vienkārši nobruģēt ar pelēku bruģi un viss. Šobrīd ir pasūtītas teritorijas topogrāfiskās kartes, lai pie reizes sakārtotu pazemes komunikācijas, izveidotu vajadzīgos ūdens un kanalizācijas pieslēgumus.*

Pēc iedzīvotāju viedokļu un ideju apkopošanas tiks noformēts darba uzdevums projektēšanai. Projekts būs gatavs maijā. Reāli pārbūves un rekonstrukcijas darbi abās ielās un laukumā sāksies septembrī, jo vasarā slēgt šo vietu nebūtu lietderīgi.

Iedzīvotāju ieteikumus un idejas gaidām līdz 10. februārim. Tās varat sūtīt *ilga.tiesnese@salacgriva.lv*, *dome@salacgriva.lv* vai pa pastu - Salacgrīvas novada dome, Smilšu iela 9, Salacgrīva, LV-4033.

Paziņojums par detālplānojuma uzsākšanu

Ar Salacgrīvas novada domes 19.10.2016. lēmumu Nr. 394 tiek uzsākta detālplānojuma izstrāde nekustamajos īpašumos «Roņi», (kadastra Nr. 66600130026), «Roņi» (kadastra Nr. 66600130024) un «Roņi 2» (kadastra Nr. 66600130025) Liepupes pagastā, Salacgrīvas novadā.

Detālplānojuma izstrādes mērķis ir precizēt atļauto izmantošanu, apvienot trīs zemes vienības vienā zemes vienībā, piekļuves nodrošināšana jaunizveidotajai zemes vienībai; apbūves noteikumu detalizācija; infrastruktūras plānošana.

Detālplānojuma izstrādātājs - SIA *PILS M*, reģ. Nr. 47703002196.

Detālplānojuma izstrādes vadītāja Salacgrīvas novada domes teritorijas plānotāja Marita Muceniece. Plašāku informāciju par detālplānojumu iespējams saņemt Salacgrīvas novada domē Smilšu ielā 9, Salacgrīvā, Salacgrīvas novadā.

Deputātu ieteikumi 2017.gada budžeta grozījumiem

18. janvārī notika šī gada pirmā domes sēde, kurā, ņemot vērā deputātu finanšu komitejā apspriestos ieteikumus, 2017. gada budžetā izdarīti grozījumi, palielinot pamatbudžeta izdevumus par 846 495 eiro.

Runājot par budžeta grozījumiem, novada domes priekšsēdētājs Dagnis Straubergs uzsvēra: - *Pašvaldības finansiālais stāvoklis ir stabils, esam laikus pieņēmuši budžetu, un, lai būtu finansiāli patstāvīgi, esam uzkrājuši finanšu līdzekļus rezerves fondā. Bez tā pašvaldības rīcībā ir finanšu resursi, ko, atbilstoši prioritātēm, varam piešķirt papildu darbu veikšanai. Finanšu komitejās esam sēdējuši līdz vēlam vakaram, runājuši, sprieduši, analizējuši un lēmuši. Esmu ticies ar ciemu vecākajiem, pārrunājis iedzīvotāju vajadzības un problēmas. Tā rezultātā ir sagatavoti priekšlikumi un budžeta grozījumi.*

Runājot par pašvaldības budžeta piešķiršanu konkrētiem darbiem, katrs no deputātiem jau iepriekš bija iesniedzis savus priekšlikumus un šajā sēdē vēlreiz informēja par tiem.

Priekšsēdētāja vietnieks attīstības jautājumos Jānis Cīrulis sacīja: - *Pirms piešķirt naudu kādam projektam, izpētām, vai nav iespējams tā realizācijai piesaistīt Eiropas Savienības finansējumu. Ja šāda cerība ir, plānojam, gatavojam dokumentus un gaidām projektu pieteikšanas laiku. Ja nav, rīkojamies paši. Esmu ierosinājis piešķirt finansējumu veloceliņa sakārtošanai no Svētciema noliktavas Mehanizācijas ielā uz Rīgas pusi, tie ir kādi 400 metri, un ceļa posmā Lāņos aiz Ķirbižu pagrieziena uz Vitrupes pusi, kā arī Svētciema parkā ierīkot apgaismojumu. Esam atraduši tehniskos risinājumus apgaismojuma un elektrības pieslēguma izveidošanai.*

Atbalstot deputātu Lijas Jokstes un Andra Zundes un biedrības *Tūjaskrasts* ierosinājumu, budžetā piešķirti papildu līdzekļi apgaismojuma uzstādīšanai Tūjas ciema Dienvidu sektorā. Ziemeļu sektorā apgaismojumu sakārtoja 2016. gada vasarā, par ko tūjieši ir ļoti apmierināti un saka lielu paldies pašvaldībai. Šogad plānots sakārtot apgaismojumu arī Liepupes Pārupē, L. Jokste rosināja uzstādīt apgaismojumu arī uz tautā sauktā *Mustkalnu* ceļa. Kādreiz apgaismojums tur bijis, un uz šī ceļa ir dzīva satiksme, kas noteikti pieaugs, kad sakārtos šo ceļa posmu līdz Liepupei.

Atbalstīts ir arī deputāta Normunda Tiesneša priekšlikums par apgaismojuma izbūvēšanu Liepu ielā Svētciemā. Lai arī ciemā apgaismotas ir vairākas ielas, Liepu iela ir viena no ciema galvenajām, bet absolūti tumša. Pēc viņa un iedzīvotāju ierosinājumiem piešķīra finansējumu PII *Vilnītis* Svētciema un Korģenes filiāles ēku logu nomaiņai un sakārtošanai. Salacgrīvā finansējums piešķirts Krīperu ielas un Bocmaņa laukuma labiekārtošanas darbiem.

Priekšsēdētāja vietniece Skaidrīte Eglīte pauda gandarījumu, jo līdzekļi piešķirti Krasta, Baznīcas ielas un pilskalna apkārtnes labiekārtošanai un kaskāžu izveidošanai. - *Iedzīvotāji jau sen aicināja sakārtot Krasta ielu. Rudeņos un pavasaros to sausām kājām nebija iespējams iziet, savukārt Baznīcas ielā daudzi pastaigājas, nūjo. Mans sapnis būtu bruģēta ietve līdz Vecsalacai,* - viņa teica.

Deputāte Ilona Balode budžeta grozījumiem ieteikusi apgaismojuma ierīkošanu un uzstādīšanu Ainažos: - *Mēs tagad ejam no tumsas uz gaismu. Gaisma ir vajadzīga! Baznīcas ir izgaismotas, ielas pilsētas centrā arī. Mans priekšlikums ir uzstādīt apgaismojumu Parka ielā pie Asara dārza un uz ielas, kas ved uz Iklas robežpunktu.* Atbalstīts ir arī I. Balodes priekšlikums uzlabot satiksmes drošību Salacgrīvā pie veikaliem *Maxima* un *Mego*, uzstādot pie gājēju pārejām mirgojošus luksoforus un ierīkojot gājēju pāreju Kuivižos, lai cilvēki droši varētu aiziet līdz jūrai.

Deputāte, Salacgrīvas vidusskolas direktore Sanita Šlekone savukārt ieteica labiekārtot gājēju pāreju pie skolas un sakārtot braucamo ceļu jeb veco šoseju uz skolu. S. Šlekone ir apmierināta, jo arī stāvlaukuma izveidei pie Liepupes vidusskolas ir piešķirts finansējums.

Ņemot vērā deputāta Edmunda Birkenberga jau sen izteikto ierosinājumu, finansējums ir piešķirts Lībiešu upuralu sakārtošanas pirmajai kārtai. Ko, kā labāk un pareizāk darīt, padoms tiks prasīts zinātniekiem, pētniekiem, zemju īpašniekiem, vēsturniekiem. Jautājuma risināšanai ir uzsāktas sarunas ar vēsturnieci Rasmu Noriņu.

Salacgrīvas novada domes izpilddirektors Kaspars Ķemers aicināja deputātus balsojumā atbalstīt papildu piešķīrumus šī gada budžetā, jo ierosinājumi ir deputātu un iedzīvotāju ieteikti. Šobrīd ir iespēja labiekārtot vidi, ierīkot apgaismojumu, padarīt novadu pievilcīgāku, jo ūdensvads un kanalizācija ir sakārtoti.

2017.gada budžets tiks publicēts *Salacgrīvas Novada Ziņu* februāra numurā.

Ilga Tiesnese

Jahtotāju servisa ēkas sabiedriskā apspriešana

5. janvārī noslēdzās būvniecības ieceres *Jahtotāju servisa ēka* sabiedriskā apspriešana, kas sākās 2016. gada 5. decembrī. Būvniecības ierosinātāji ir Salacgrīvas novada dome un Salacgrīvas ostas pārvalde. Jahtotāju servisa ēkas būvprojektu minimālajā sastāvā izstrādāja SIA *SB Projekts*, būvprojekta vadītāja - arhitekte Sarmīte Pāvilaite.

Ēku iecerēts būvēt Salacas krastā netālu no bākas. Tajā paredzēta vieta pakalpojumu sniegšanai jahtotājiem - tualetes, dušas, iespēja kaut ko izmazgāt. Tur plānotas telpas Tūrisma informācijas centram, ostas pārvaldes administrācijai, airētājiem un laivotājiem.

3. janvāra sabiedriskajā apspriešanā piedalījās vien ēkas būvniecībā ieinteresētās puses. - *Lielā apspriešana parasti notiek, kad sākas būvniecība*, - bilda ostas pārvaldnieks Ivo Īstenais. Arhitekte S. Pāvilaite ir pārliecināta: - *Šis ir īstais brīdis, lai līdz galam izrunātu, apzinātu un ņemtu vērā visu projektā iesaistīto pušu vēlmes.*

Saprātīgi jāizvērtē visas. Ēkas ekonomiskie un fiziskie gabarīti šobrīd ir ļoti gaumīgi, iekšējās daļas plānojumu ir iespējams pārdomāt, izsvērt, pārrēķināt.

Vēlreiz savu viedokli un vēlmes izteica airēšanas treneris Kaspars Močāns. Viņaprāt, ēkai ir jābūt izmantojamai airētājiem un laivu novietošanai. - *Airētāji ir gatavi to apdzīvot gan ziemā, gan vasarā. Mums būs iespēja krietni vien pagarināt airēšanas sezonu līdz pat upes aizsalšanai,* - sacīja K. Močāns.

Ostas pārvaldnieks pauda gandarījumu, ka ilgi gaidītais pasākums beidzot ir izkustējies: - *Jau gadus 2 - 3 notiek sarunas un darbs pie Igaunijas Latvijas «Interreg» pārrobežu programmas, kurā būs iespējams gūt finansējumu jahtu ostas un servisa attīstībai.* I. Īstenais pastāstīja, ka būvprojekts sniedz atbildes, kā ēka konkrēti izskatīsies un cik tā aptuveni izmaksās. Šobrīd tiek lēsts, ka ēkas būvniecībai un vēl plānotajai sateču ūdeņu savākšanai no jahtām (tas ir obligāts noteikums, lai pretendētu uz finansēm) būs nepieciešami aptuveni 450 000 eiro.

Projekta pieteikumu *Interreg* jāiesniedz līdz 3. martam. To darīs galvenais partneris projektā - Rīgas plānošanas reģions. Bez Salacgrīvas tajā startēs vēl vairākas ostas gan Latvijā, gan Igaunijā, tuvākā - Skultes. Cik ilgi vēl notiks spriešana par finansējuma piešķiršanu, nav zināms. I. Īstenais cer, ka labvēlīga rezultāta gadījumā iecere īstenosies pāris gados.

Salacgrīvas novada domes priekšsēdētājs Dagnis Straubergs ir pārliecināts, ka ieguvēji pēc projekta realizācijas būs daudzi - tai skaitā tūristi, jahtotāji, airētāji, laivotāji, ostas darbinieki, novada viesi un salacgrīvieši. Jahtotāju servisa ēkas būvniecība pavirzīs uz priekšu promenādes sakārtošanu, tās tālāko labiekārtošanu. Novada domes priekšsēdētājs ieteica rīkot konkursu par ēkas nosaukumu un pats izteica vēlmi tajā piedalīties. - *Pāris ideju par tās nosaukumu man jau ir,* - viņš sacīja.

Projekts tiek īstenots Eiropas Reģionālās attīstības fonda *Interreg* Igaunijas - Latvijas projektā *Labāks jahtu ostu tīkls*. Projekta partneris Salacgrīvā ir Salacgrīvas ostas pārvalde.

Ilga Tiesnese

Grāmatu atvēršanas svētki - pirmatskaņojums

13. janvārī Salacgrīvas muzejā notika divu grāmatu atvēršanas svētki. Muzeja telpas šai reizei bija par šauru, interesentu bija tik daudz, ka daļai tā arī bija jāpaliek un jāklausās no blakus telpas. Šis bija noslēguma pasākums Latvijas Zinātnes padomes atbalstītajā un Latvijas Kultūras akadēmijas īstenotajā projektā *Vidzemes Svētupe reālajā un mītiskajā kultūrtelpā*, kura vadītājs bija vēsturnieks un arheologs, vēstures zinātņu doktors, habilitētais mākslas zinātņu doktors Juris Urtāns.

Projekta laikā kopš 2013. gada tika pētīta Svētupes kultūrainava. Pētījuma mērķis bija noskaidrot, vai Svētupe veido upes piekrastes ļaužu atšķirīgu identitāti, un, ja veido, tad kā. Mēģinot atbildēt uz šo jautājumu, klajā nāca grāmata *Vidzemes Svētupe reālajā un mītiskajā kultūrtelpā* - zinātnisku rakstu un folkloras vākuma apkopojums. Bet Svētupes pētītāji neapstājās, un gadu mijā iznākušas vēl divas Svētupei veltītas grāmatas. Viena no tām - folkloristes Janīnas Kursītes un vēsturnieces Rasmas Noriņas grāmata *Svētupe krustām šķērsām*, kurā autores skaidrojušas Svētupes krastu 45 vecsaimniecību vēsturi. Grāmatā aplūkoti Svētupes apkaimē dzīvojošie pēdējie Vidzemes lībieši, viņu pakāpeniskā iekļaušanās latviešos. Pētot upi un tās tuvāko aploci - cilvēkus un viņu personvārdus, uzvārdus, viņu etnisko un reliģisko piederību, viņu mājas, piederošās lietas, mājdzīvniekus, veidoto kultūrainavu, izmantots gan arhīvu materiāls (sākot ar 17. gs.), gan fotogrāfijas (no 19. gs. beigām līdz mūsdienām), arī abu grāmatas autoru lauku pētījumos Limbažu un Salacgrīvas novadā iegūtās ziņas un folklora. Otra grāmata ir *Svētupes lībiešu upuralas*. Folklorists Sandis Laime un arheologs, kultūrvēsturnieks J. Urtāns tajā mēģinājuši izprast, kas alā kādreiz noticis. Lībiešu upurala, kas atrodas Svētupes krastā un, domājams, devusi nosaukumu upei, ir daudzslāņains un sarežģīts pētniecības objekts. Apvienojot dažādas pētniecības metodes un dažādu zinātņu nozaru pieejas, pētnieki izmantojuši arheoloģiskos, speleoloģiskos, vietvārdu, paleogrāfiskos, folkloras un rakstītos vēstures avotus. Svētupes Lībiešu upurala zināmā mērā ir hrestomātisks seno svētvietu piemērs un lielisks izziņas avots pētījumiem par lībiešu un latviešu ticējumu un reliģisko praksi vēlajos viduslaikos un agrajos jaunajos laikos.

Salacgrīvas muzeja vadītāja Ieva Zilvere todien sanākušajiem teica šādus vārdus: - *Šodien pie mums valda patīkams sajukums, jūsu ir tik daudz. Muzejā atklāj divas grāmatas, un tas ir rets notikums. Mēs dzīvojam uz zemes, bet zem zemes, gaisā un ūdenī vēl ir tik daudz nezināmā, tik daudz noslēpumu… Tikai mēs neprotam tos saskatīt. Bet 2013. gadā, kad sākās šis projekts, mēs bijām laimīgie, jo tieši Svētupe tika izraudzīta vispusīgai pētniecībai - uz zemes, zemzemē, gaisā un ūdenī. Par to jāpateicas zinātniekiem, arheologiem, vēsturniekiem, pētniekiem un arī pašvaldībām, kas iesaistījušās šajā projektā.* Grāmatu autorus un klātesošos uzrunāja arī Salacgrīvas novada domes priekšsēdētājs Dagnis Straubergs: - *Prieks, ka ir iznākušas grāmatas un ir tik liela interese par tām. Patīkami, ka par mūsu pusi raksta un tā tiek pētīta. Domājam, kā nākamos projektus bāzēt uz grāmatās rakstīto, īpaši runājot par Lībiešu upuralām. Tas ir labs sākums, jo vairāk mēs par lietām uzzinām, jo lielāka pārliecība, ka ir vērts darīt, vērts saglabāt.*

Ekspedīcijas un garo gadu projektu vadītājs profesors J. Urtāns atgādināja, ka Svētupes projekts turpinājies četrus gadus. - *Man tas ir ļoti dzīvās atmiņās, jo nupat pabeidzām atskaites. Projekts ir beidzies mūsu zinātniskajā izpratnē, bet tam noteikti būs atsauksmes. Šīs divas grāmatas tikko nāk no izdevniecības, mūzikas terminos varam teikt, ka šobrīd notiek pasaules pirmatskaņojums… Mēs visi esam šī pirmatskaņojuma pirmie dalībnieki, klausītāji, skatītāji. Šīs grāmatas ir ieskatīšanās sevī, cenšanās ieraudzīt to, kas ir acīm redzams un tepat blakus, bet nemanāms, un ir tas īstais brīnums. Lielā mērā grāmatas ir par jums pašiem. Es šodien iedomājos, cik agri vai vēlu nāks nākamie pētnieki un pētīs alas un šo apkārtni. Nezinu. Domāju, ka tuvāko 20 gadu laikā tas nebūs. Iespējams, to mēs neviens nepiedzīvosim. Ir nedaudz skumji, ka projekts ir noslēdzies. Šodien grāmatas aizies pie jums, lasiet tās, bet to tapšana jau ir vēsture,* - viņš aicināja.

Salacgrīvas muzeja telpas šiem grāmatu atvēršanas svētkiem par šauru… Tik daudz bija interesentu!

Pirms stāstīt par grāmatu *Svētupe krustām šķērsām,* R. Noriņa nolasīja J. Kursītes sveicienu, jo otra autore nevarēja piedalīties grāmatu svētkos. - *Šo četru projekta gadu laikā sapratu, ka Svētupe un svētupieši arī ir viena no Latvijas vērtībām. Mani pārsteidza visu to cilvēku, kurus satikām, ar kuriem runājām, sirsnība, uzticēšanās un atvērtība. Esmu lepna un gandarīta, ka man bija iespēja ar jums tikties un sarunāties. Šo sarunu rezultāts ir mūsu grāmata,* - rakstījusi J. Kursīte.

Runājot par grāmatu, R. Noriņa uzsvēra, ka viņai patīkot skaitlis 444: - *Tik lappušu ir šajā grāmatā. Izskatās iespaidīgi! Liela daļa no jums devusi savu artavu šīs grāmatas tapšanā. Liels paldies jums par palīdzēšanu! Grāmata nav romāns, tās otrajā jeb māju daļā ir tikai vēsturiskā informācija. Visskumjākais projekta laikā man bija redzēt un saprast, ka vietās, kur bijušas lielas, skaistas vēsturiskas mājas tagad labākajā gadījumā ir daži koki. Māju vairs nav, un neviens nezina, kur tās bijušas. Ceru, ka grāmatā rakstītais noderēs radiniekiem, kaimiņiem, jaunajiem māju īpašniekiem.* Kā pateicību lielākajiem palīgiem R. Noriņa pasniedza grāmatu *Svētupe krustām šķērsām*.

Šajā reizē varēja iegādāties visas trīs projekta laikā iznākušās grāmatas, un tīkotāju pēc tām netrūka

Par izdevumu *Svētupes lībiešu upurala* stāstīja viens no tās autoriem - S. Laime. - *Rasmas un Janīnas grāmata būs tas lasāmais gabals, kurā liela daļa no jums atradīs saikni ar saviem senčiem. Savukārt šī grāmata ir par vienu dabas objektu. Braucot šurp, prātoju, kas mani alās piesaista… Domājot līdzībās ar cilvēka dzīvi, ala ir vislīdzīgākais dabas objekts cilvēkam, jo tai ir sava dzimšana, kad avots to sāk skalot, un agri vai vēlu pienāk gals. Ala, par ko mēs ar profesoru Urtānu esam uzrakstījuši grāmatu, ir cienījamā vecumā, tā piedzīvojusi daudz interesantu lietu. Lībiešu upurala ir ievērojams pazemes tukšums Latvijas un Baltijas mērogā.* Pagājušā gadsimta 70. gadu sākumā, pētot Svētupes lībiešu upuralu, kā alu pētnieks sākās Guntis Eniņš. Tieši Lībiešu upuralā 1970. un 71. gadā viņš izstrādāja metodiku, kā pētīt alas. Šī ir vieta, kur piedzimusi Latvijas speleoloģija tādā veidā, kādu to pazīst mūsdienās. 1973. gadā upuralā bija J. Urtāna pirmie izrakumi, un var teikt, ka viņš kā arheologs ir sācies šajā vietā. Šie ir arī pirmie zinātniskie izrakumi kādā no Latvijas alām. G. Eniņš te pirmo reizi Latvijā atrada sienās ieskrāpētus zīmējumus, turklāt tieši Lībiešu upuralā atrodams vissenākais ar gadskaitli datētais tūristu uzraksts - 1642. gads. - *Šī ir arheoloģiskajiem atradumiem bagātākā ala, patiesi unikāla kulta vieta, kas daudz pasaka par lībiešu tālaika reliģisko praksi. Es kā cēsinieks jūs apskaužu, jo jūspusē ir ala, par ko uzrakstīta grāmata,* - viņš rezumēja.

Pirms uzsākt grāmatu tirdzniecību un autogrāfu sniegšanu, projekta koordinatore Ieva Vītola pasniedza Salacgrīvas muzejam unikālu materiālu - projekta laikā apzinātu vietvārdu un vietu nosaukumu topogrāfiskās kartes, kas tapušas sadarbībā ar Latvijas ģeotelpiskās informācijas aģentūru. Topogrāfiskajās kartēs ir salikti visi vietu nosaukumi, kādi ir un bijuši Svētupes krastos.

Šajā reizē klātesošajiem bija iespēja iegādāties visas trīs grāmatas par pašizmaksu, un gribētāju rinda bija liela. Edmunds Birkenbergs, rindā stāvot, šķirstīja dāvanā saņemto grāmatu un stāstīja, ka pirks arī tās par alām. - *Es taču dzīvoju Svētupes krastos un palīdzēju, kā vien var, - devu bildes, stāstīju, rādīju, vadīju ekskursijas. Šīs taču ir manas dzimtās vietas!* - viņš teica. Ar grāmatas veidotājiem bildēs un atmiņu stāstījumā dalījusies arī Daina Plūme. Viņa bērnībā Svētupes krastos pavadījusi daudzas vasaras. - *Daudzi mūs var tikai apskaust - mums par Svētupi ir trīs grāmatas,* - palepojās uz tikšanos atnākusī sieviete. Arī Dzintra Saklaure devusi savu artavu grāmatas *Svētupe krustām šķērsām* tapšanā. - *Fotogrāfijas, seni dokumenti, ēkas -, kas bija, to rādījām. Vēsture ir jāsaglabā!* - viņa bilda.

Kad grāmatas bija nopirktas un autori grāmatas parakstījuši, cilvēki nesteidzās prom, bet šķirstīja izdevumus, atcerējāas viesus, kuri ekspedīciju laikā ciemojās mājās un uzdeva visdažādākos jautājumus. Un visi kā viens secināja: - *Varam būt lepni - par mūsu Svētupi sarakstītas trīs grāmatas! Nu, kuram vēl tā ir!*

Ilga Tiesnese

Ziemassvētku konference

Gada nogalē, 28. decembrī, Salacgrīvas vidusskolā notika novada izglītības iestāžu vadītāju un pedagogu Ziemassvētku konference. Šī ir tā reize, kad vidusskolā pulcējas vispārizglītojošo, profesionālās un interešu izglītības skolu un pirmsskolas izglītības iestāžu vadītāji un pedagogi, lai klausītos lekcijas, satiktos un parunātos.

Klātesošos uzrunāja Salacgrīvas novada domes izglītības speciāliste Antra Paegle: - *Noslēdzot 2016. gadu, saku jums lielu paldies par nenovērtējamo darbu, ko esat ieguldījuši mūsu audzēkņos, izglītojot ikdienā, mācot zinības, prasmes un iemaņas un sagatavojot viņus konkursiem, skatēm un mācību priekšmetu olimpiādēm. Paldies, ka esat audzēkņiem padomdevēji, atbalsts un iedvesmotāji! Man ir liels prieks jūs visus redzēt šajā svētku reizē.*

Mācību gada sākums novada trīs vispārizglītojošās mācību iestādēs ir bijis jubilejas gads, pedagogi svētku organizēšanā ir ieguldījuši lielu darbu, enerģiju un izdomu. Izglītības speciāliste sacīja: - *Mēs sekojam ministrijas iecerētajām un ieviestajām reformām ar cerību, ka visi būsim ieguvēji. Darba ir daudz, tāpēc mums, atbalstot un iedvesmojot citam citu, ir jārod spēks un enerģija jaunam cēlienam. Jaunais gads nāks ar jaunām pārmaiņām, jo esam iecerējuši lielu uzmanību pievērst jauniešu karjeras izglītībai. Veiksmi un izturību 2017. gadā! Lai šī diena ir radoša optimisma un atziņām bagāts laiks.*

Kā tikt galā ar uztraukumu un bailēm lekcijā, pedagogiem stāstīja aktrise un pedagoģe Zane Daudziņa

Konferences dalībniekus svētkos apsveica Salacgrīvas novada direktoru padomes pārstāve - Liepupes vidusskolas direktore Arta Rubeze: - *Šis gads mums bijis piepildīts un notikumiem bagāts. Ir bijušas trīs lielo skolu jubilejas, esam saņēmuši gandarījumu, tiekoties ar absolventiem, esam satikuši sen neredzētus kolēģus. Tā zem egles ir viena lielā dāvana, ko varam izpakot un salikt pa sirds plauktiņiem. Tās ir atmiņas, brīnišķīgie mirkļi, ko esam izdzīvojuši visi kopā. Vēl viena brīnumjauka dāvana, kuras mums visiem pietrūcis, ir laiks. Mums trūkst laika līdzcilvēkiem, lai gan veļu un traukus izmazgā mašīna, vēstules nerakstām ar roku, bet aizsūtām e-pastā... Ir pietrūcis laika pieskarties otra cilvēka sirdij ar savu brīvo laiku. Visiem vēlu atrast laiku saviem mīļajiem, saviem līdzcilvēkiem. Novēlu prieku, ko rodam ikdienā, - par uzziedējušu pieneni, par pūku, kas paceļas debesīs, par putna dziesmu. Novēlu degt par savu lietu, bet nesadegt, saglabāt sevi, būt mīļiem, piepildītiem, būt harmonijā ar darbu un privāto dzīvi. Šīs lietas mēs nevaram atrast zem egles, bet tās varam dāvināt viens otram, iegūt katrs sev. Un novēlu nepazaudēt sevi lielajā pasaulē.*

Salacgrīvas novada pedagoģisko darbinieku Ziemassvētku konferencē piedalījās divi lektori - Zane Daudziņa ar lekciju *Zelta atslēga uz veiksmi uzstājoties* un Haralds Burkovskis, kurš lekcijā *Laimes dimensija* skaidroja, kas ir laime, kā to ieraudzīt un saprast. Muzikālus sveicienus atskaņoja Jāzepa Vītola Latvijas mūzikas akadēmijas *Brass kvintets*.

Ilga Tiesnese

Literāri muzikāls pasākums

Kaut ārā aiz loga ir ziema, Liepupes bibliotēkā valda ziedu krāšņums, ko var baudīt no Anitas un Gunta Ozolu fotomirkļiem. Izstādē *Uzziedēja pasaulīte* skatāmi viņu piemājas dārzā pašā vasaras plaukumā, kad var uzsmaidīt gan puķuzirnītim, gan rozei un iebrist margrietiņu pļavā, tvertie skati.

Kādā decembra pēcpusdienā bibliotēkā tikāmies ar abiem izstādes autoriem, kuri bija gatavi pastāstīt, kā tapusi katra fotogrāfija. Bet tikšanās reizē Anita mūs iepriecināja arī ar savu dzeju un dziesmām. Autore stāstīja par saviem koncertbraucieniem un disku ierakstīšanu. Tā kā tobrīd visas noskaņas bija saistītas ar Ziemassvētku gaidīšanas laiku, dziesmas un dzeja, protams, bija par ziemu un to, kā katram sastapt savu eņģeli: - *Sapņi kā eņģeļi lidinās brīvi, Zvaigžņu puķes te apraudzīt var…* Ar skanīgām dziesmām un liriskām dzejas rindām laiks paskrēja ātri, un klausītāji teica lielu paldies Anitai un Guntim par jauko kopābūšanu. Tikšanās noslēdzās ar sadziedāšanos un vēlējumu: - *Dziediet, kad sirsniņai skumji, un dziediet, kad prieks prasa uzgavilēt!*

Sarmīte Zvīne,
Liepupes bibliotēkas vadītāja

Labo darbu balva Liepupē

Pirmajos Ziemassvētkos Liepupes tautas namā notika ikgadējās aptaujas *Labo darbu balva* noslēguma sarīkojums. Pavisam bija iesniegtas 70 anketas, kurās *Labo darbu balvai* pieteikti 56 cilvēki.

Šogad *Labo darbu balvu* Liepupē saņēma pensionāru dvēselīte Ilze Ķēbere, smaidīgā un laipnā pastniece Santa Oša, par pagasta sargeņģeli sauktā Mudīte Skuja, izpalīdzīgā kaimiņiene Anda Ozola, pasta nodaļas vadītāja Antra Vēja, atsaucīgā Roze Strelēviča, izpalīdzīgie Anda un Māris Alsbergi, pašaizliedzīgais Roberts Igalis, labais kaimiņš Raimonds Narunovskis, dāsnais Andris Lapiņš, pretimnākošā un uzmanīgā Ilze Vītola, gardo pašcepto tortu meistare Laimdota Sakne, mīlestības pilnā un starojošā Zeltīte Millere, Liepupes sieviešu prieks un veiksme - ne tikai laba friziere, bet arī jauka māmiņa Santa Bērziņa, atsaucīgā un labestīgā sirdsdzejniece Lidija Bērze un draudzīgā Limbažu autoostas darbiniece Silvija Konovalova

Kā ierasts, pasākuma noslēgumā tapa kopīga fotogrāfija piemiņai

Liepupes mazpulki Labo darbu balvai ieteikuši Inesi Ābeli, kura sniegusi nesavtīgu atbalstu Liepupes mazpulcēniem! Savukārt pensionāru biedrība paldies saka Mārītei Sakārnei par Salacgrīvas novada Senioru svētku sporta spēļu noorganizēšanu un vadīšanu. Lijai Jokstei balva par lielo atbalstu Liepupes pensionāru balles rīkošanā. Balvu saņēma Liepupes vidusskolas ieteiktie liepupieši - vienmēr rosīgā un kustīgā Marija Šakele, aktīvā Rūta Kraule, enerģiskā Gunta Kuģeniece, laipnā un iejūtīgā Gaļina Rihaļska. Tūjas bibliotēka Labo darbu balvai izvirzīja Tūjas ciema vecāko - dāsno un izpalīdzīgo Rūtu Kalniņu, atsaucīgo Astru Tomsoni, pašaizliedzīgo dzīvokļu biedrības *Liepupe 30* valdes locekli Ludmilu Bendzelovski, asprātīgo un dzīvespriecīgo Mārīti Mežgaili. Balvu saņēma arī aktīvais un mērķtiecīgais sporta biedrības *Veixmes* vadītājs Aleksandrs Pavlovskis. Visvairāk anketu ar ieteikumu Labo darbu balvai 2016. gadā saņemts par Inesi Alksni. Liepupieši saka paldies par viņas izlolotajām un organizētajām ekskursijām.

Liepupes tautas nams Labo darbu balvai izvirzīja vienu no visatsaucīgākajiem pagasta uzņēmējiem Jāni Lokmani, kurš ir sava pagasta patriots. Starp citu, arī šampanietis, ko šajā vakarā baudīja svētkos, bija Jāņa sarūpēts. Liepupes muiža kļuvusi ne tikai par pagasta rotu, bet tās saimniece Egita Lauska ir arī pagasta kultūras dzīves veidotāja un atbalstītāja. Endija Pavlovska ir no enerģisko cilvēku pulka. Viņai vienmēr būs viedoklis, viņa vienmēr gribēs, lai ir labāk. Tieši, konkrēti un rezultatīvi. Ilonai Trezunei pateicība par brīnišķīgo Liepupes tautas nama zāles noformējumu valsts svētku sarīkojumam. Ziedu kompozīcijas sanāca tik kvalitatīvas, ka viena tajā pašā vakarā aizceļoja pie brīvības pieminekļa, citas tika ienestas Liepupes baznīcā, kur, gādīgu cilvēku aprūpētas, tās sagaidīja Ziemassvētkus. Labo darbu balva arī Normundam un Aigai Baumaņiem par izpalīdzēšanu, konsultācijām un padomiem. Artai Rubezei tā piešķirta par atbalstu jebkurai pozitīvai kolēģu un skolēnu iniciatīvai. Viņa patiešām ir liels ieguvums liepupiešiem un novadam, kura atbalstīs un palīdzēs ikvienas pozitīvas iniciatīvas realizēšanā. Līgai un Gundaram Purviņiem tika paldies par skaistajām dāvanām, par atbalstu un interesantām idejām.

Novada sociālais dienests Labo darbu balvai ieteicis Rūķu komandu - Aigu Vildi, Zani Ģērmani, Līvu Ģērmani, Laumu Joksti un Diānu Grimaļuku, kuras, neskatoties uz katras aizņemtību darbā un rūpēm par savu ģimeni, ir nenogurdināmas labestībā un labā vairošanā. Šogad Rūķu komanda apciemoja daudzbērnu ģimenes un vientuļos pensionārus, kuriem vienkārša parunāšanās un uzmanības apliecinājumi nepieciešami pat vairāk nekā dāvanas. Ilzei Vītolai, Janai Zanderei, Gatim Pīpkalējam, Egijai Zīmelei, Silvijai Ozolai, Vilmāram Kukulim, Irai Janišai, Aigaram Bērziņam, Agnijai Pavārei, Jurim Janītim, Initai Grudzinskai paldies par sapratni un palīdzēšanu novada ģimenēm. Sociālais dienests vēlas pateikties arī tiem anonīmajiem rotaļlietu, apģērbu un apavu ziedotājiem, kas kā neredzamie rūķīši ienāca pārvaldes vestibilā, nolika ziedojumu un devās savās gaitās. Sirds siltumu un labestību nevar izmērīt, tas vienkārši ir mūsos iekšā. Pasaule visapkārt būs tāda, kādi būsim mēs paši. Paldies!

Balva arī Septītās dienas adventistu baznīcas Salacgrīvas draudzes palīgmācītājai Dagnijai Lapai kopā ar Andu Ristamecu un citiem draudzes locekļiem, kuri ieguldījuši lielu darbu vairāku pasākumu organizēšanā Salacgrīvā.

Labo darbu balva un īpašs paldies Voldemāram Lejiņam, kurš jau vairākus gadus atbalsta trūcīgās ģimenes Liepupes pagastā katros Ziemassvētkos, sagādājot pārsteigumu ar Ziemassvētku vecīša ierašanos. Lai Voldemāram veselība un labie eņģeļi stāv klāt!

Pasākuma vadītājs Andris Zunde balvu pasniegšanas izskaņā nolasīja Lidijas Bērzes tieši šim pasākumam veltīto dzejoli *Labās rokas*:

Šodien rakstot bija jāpadomā,
To jāpasaka tā, lai visi jūt,
Lai saprastu, cik svarīga šī doma,
Kur labiem darbiem mūžu mūžos būt…
Ir ļoti patīkami daudzkārt slavēt,
Kas, maksu negaidot, cik spēka līdz,
Kurš neprasot, vai svešinieks, vai savējs,
Viņš nedienu spēj ātri projām dzīt.
Daudz ir vēl to, kas dvēselē ir dzirdīgs,
Šeit - Salacgrīvā, Tūjā, Liepupē,
Kurš cita bēdu sadzirdēs ar sirdi
Vai rītausmā, vai dienas nogalē…
Dažs atnāk nesaukts, zin',
kur pielikt roku,
To dara tāpēc, ka tā lika sirds…
Caur mīļu vārdu, teiktu puspajokam,
Jau kādās acīs laimes as'ras mirdz.
Kāds noglaužot pumpuru -
tas uzzied plaukstās,
Šīs labās rokas visu spēj,
Tām pateikties šai ziemas dienā aukstā,
Tik skaisti pieprot tieši Liepupē!

Paldies visiem labo darbu darītājiem un tiekamies 2017. gada Labo darbu balvas pasniegšanas ceremonijā!

Ilga Tiesnese

Ainažos svin divas jubilejas

16. decembrī savu 90. dzimšanas dienu svinēja Ainažu brīvprātīgo ugunsdzēsēju biedrība (BUB) un 25 gadu jubileju - Ainažu ugunsdzēsības muzejs.

Atklājot svētkus, Ainažu kultūras namā zālē ienesa Ainažu BUB karogu. Naudu tam sāka vākt jau 1933. gadā, bet sapnis piepildījās tikai 2004. gada 16. maijā, brīdī pirms Latvijas ugunsdzēsēju profesionālajiem svētkiem. Tā varēja arī nenotikt, jo Ainažu dome 2004. gadā varēja iegādāties biedrībai karogu vai izbūvēt pilsētas tualeti. Izvēle krita par labu karogam. Un tā Ainažu BUB komanda kā pati pirmā atjaunotajā Latvijā tika pie sava simbola ar Ainažu un BUB ģerboņiem un zīdā šūtiem vārdiem *Valstij par godu tuvākam par palīgu*. Karogs iesvētīts Sv. Arsēnija pareizticīgo baznīcā Ainažos, lai vienmēr Ainažu ugunsdzēsēji steigtu palīgā un glābtu no uguns, ūdens, vētrām un citām likstām.

Svētku apsveikumu bija sagatavojuši Krišjāņa Valdemāra Ainažu pamatskolas audzēkņi. Apsveikuma vārdus savējiem un viesiem sacīja biedrības valdes priekšsēdētājs Gints Kopštāls un ugunsdzēsības muzeja vadītāja Anastasija Celma. G. Kopštāls teica: - *Šovakar zālē sapulcējušies visi esam vienādi domājoši. Jebkurš no brīvprātīgajiem ugunsdzēsējiem ir pelnījis draudzīgu uzsitienu uz pleca un pateicību, jo jūs esat gatavi doties palīgā, nepadomājot to, kas būs un ka par to neviens nemaksā. Mums ir paveicies, jo mūsu priekšteči par mums ir ļoti labi parūpējušies, atstājuši labu mantojumu, ievadījuši mūs savos darbos. Mums nāk arī jaunā paaudze - strādāt griboša, aktīva. Mums ir, kas palīdz, kas uztur. Paldies novada domei par atbalstu. Mums ir paveicies, jo ir labi draugi!* Savukārt A. Celma neslēpa savu prieku un palepojās: - *Mums ir paveicies, jo blakus muzejam ir ugunsdzēsēju depo. Bet kas ir mašīnas un depo, ja nav ugunsdzēsēju! Tāpēc mums ir paveicies vēl vairāk, jo mums ir arī ugunsdzēsēji, kuri kopā ar mums ir gan svētkos, gan grūtos brīžos. Es jums vēlu, lai ir laime, drošība mājās un lai svētki ir mīļi, skaisti, ģimeniski.*

Ainažu brīvprātīgos ugunsdzēsējus svētkos sveic Inčukalna brīvprātīgie ugunsdzēsēji

Novada domes priekšsēdētājs Dagnis Straubergs sveica abus jubilārus: - *Tas ir brīnišķīgi, ka vēl arvien ir dzīvas un aktīvi darbojas biedrības no Latvijas laikiem, kas gan tad, gan tagad rūpējas par savu un citu drošību, par sabiedrisko dzīvi un to, kas notika Ainažos. Šajā brīnišķīgajā jubilejas dienā saku, ka ugunsdzēsēji ir tie cilvēki, kuri no sirds dara savu darbu un palīdz vienmēr. Paldies jums par to! Bet muzejam novēlu daudz brīnišķīgu eksponātu, lai tas kļūtu bagātāks un lai Ainažu brīvprātīgo ugunsdzēsēju biedrība nekad nebūtu tikai eksponāts šajā muzejā. Jūs esat mums vajadzīgi!* Svētkos jubilārus uzrunāja arī Ainažu pilsētas pārvaldniece Ilona Jēkabsone: - *Ugunsdzēsēji ir drosmīga un izpalīdzīga tauta. To viņi ir pierādījuši ar saviem darbiem, dzēšot sarežģītus ugunsgrēkus un izpalīdzot pilsētai un novadam. Varu droši teikt, ka pirmie biedri, kuri šo biedrību dibināja pirms 90 gadiem, to darījuši ne velti, jo mūsu BUB var turpināt nest savu vārdu ar droši paceltām galvām.*

Sumināījumus gaviļniekiem nesa arī Ainažu kultūras nams un Solveiga Muciņa, Ainažu jūrskolas muzeja darbinieces un Solveiga Smiltēna, Salacgrīvas pilsētas muzejs un Ieva Zilvere, Salacgrīvas novada tūrisma informācijas centra Ainažu punkta vadītāja Inta Briģe, Ainažu psihoneiroloģiskās slimnīcas vadītāja Ilona Balode, Ainažu pensionāru klubiņa *Atbalss* vadītāja Aija Šmite un biedrība *Sprints A*. Muzikālus sveicienus gaviļniekiem bija sarūpējuši Krišjāņa Valdemāra Ainažu pamatskolas skolēni, sieviešu ansamblis *Dziedātprieks* un Ainažu vidējās paaudzes deju kolektīvs *Randiņš*.

Sirsnīgs un mīļš bija Sandras Bērziņas apsveikums: - *Tā kā es nāku no ugunsdzēsēju dzimtas, visa mana bērnība pagājusi ugunsdzēsēju stāstos. Mana vecmāmiņa un vectēvs vienmēr stāstīja par ballēm, kādas ugunsdzēsējiem bijušas. Šī ir pirmā reize, kad es piedalos ugunsdzēsēju ballē. Līdz šim jutu līdzi tētim un dzirdēju vecmāmiņas un vectēva atmiņu stāstus. Esmu pagodināta un pateicīga te būt! Es šovakar ar jums lepojos.*

Biedrības valdes priekšsēdētājs G. Kopštāls īpašu paldies sacīja Ainažu un Korģenes posteņu brīvprātīgajiem ugunsdzēsējiem, pasniedzot piemiņas zīmes - teicamnieku nozīmītes.

Ar laba vēlējumiem un sirsnīgiem sveicieniem pie ainažniekiem bija braukuši viesi no Tukuma, Tērvetes, Naukšēniem, Inčukalna, Limbažiem, Alojas, Staiceles un Rīgas.

Arī es pievienojos sirsnīgajiem un mīļajiem sveicieniem un vēlu klusu un mierīgu laiku!

Ilga Tiesnese

Salacgrīvas vidusskolas folkloras kopai *Zēģelīte* 10 gadu jubileja

Ir pagājuši 10 gadi, kopš Salacgrīvas vidusskolā darbojas Zentas Mennikas vadītā bērnu folkloras kopa *Zēģelīte*. Jubileja nosvinēta, bet es lūdzu Zentiņu pastāstīt par šiem gadiem, kas vadīti kopā ar bērniem. Ideja par folkloras kopu bērniem Salacgrīvā radusies pamazām. Vadot folkloras grupu *Cielava*, sakrāts pamatīgs dziesmu pūrs, tāpēc radusies doma par pārmantojamību, par to, lai dziesmas iedzīvotos vietējā sabiedrībā, lai tās zinātu ne tikai pieaugušie, bet arī jaunā paaudze. Viņas klusā vēlēšanās piepildījās, jo pirms 10 gadiem Salacgrīvā tika dibināta interešu izglītības iestāde *9. vilnis*, nejauši tika sastapta tās vadītāja Ilona Mennika, un Zenta izstāstīja savu ideju. Ar viņas atbalstu Salacgrīvas kultūras namā sāka darboties bērnu folkloras kopa *Zēģelīte*.

Zentiņai bija milzīga vēlme darboties un dot savas zināšanas bērniem. Lai to varētu darīt, viņa pat Rīgā pabeidza skolu, iegūstot attiecīgu diplomu folklorā un pedagoģijā. Uz pirmo nodarbību sanāca vairāk nekā 30 bērnu. Laiks paskrējis nemanot, bet šajā reizē noticis kas brīnumains - pāri kultūras namam parādījies dubultais varavīksnes loks. Visi to uztvēruši kā pozitīvu zīmi. Kā simbols tā ieausta arī *Zēģelītes* vimpelī, raksturojot folkloras dažādību un krāsainību, bērnu aizrautību un to, ka jau pašā pirmajā mēģinājumā tāda svētība arī no debesīm. Kad *9. vilnis* beidza pastāvēt, bija jāizlemj - turpināt darboties kultūras namā vai skolā. Zentiņa izlēma par labu Salacgrīvas vidusskolai, jo tur ir iespēja darboties uz vietas, satikt bērnus, vadīt nodarbības arī klasēs, ja tas ir nepieciešams. Savu izvēli viņa nav nožēlojusi ne brīdi. Šo gadu laikā pie viņas darbojušies vairāk nekā 100 bērnu. Viņa uzsver, ka ir bezgalīgi pateicīga liktenim, kas viņu savedis kopā ar bērniem. Viņi esot tik atvērti, darboties griboši! Latviešu folklora un dzīvesziņa viņus interesē, patīk, viņi cenšas izprast gan tautasdziesmas, gan mācās spēlēt instrumentus, gan apgūst latviešu rotaļas un dančus.

Ieguvums ir abpusējs, bagātinās pati vadītāja, bet bērni zina latviešu godus, prot tos svinēt, apgūst latviešu folkloras ētiski estētiskās vērtības. Gadu gaitā apgūts ļoti daudz, un *Zēģelīte* savas bagātības rāda arī citiem. Stāstot par spilgtākajiem pasākumiem, kuros nācies piedalīties, Zentiņa minēja ikgadējo pasākumu *Pulkā eimu, pulkā teku*, skates, konkursus. It sevišķi katru gadu labi panākumi ir stāstnieku konkursā Rīgā, kad tiek izmantots vietējais lībiskais dialekts, lai parādītu savu piederību dzimtajam novadam un lai popularizētu latviešu valodas bagātību. Liels gods bija piedalīties iepriekšējos Latvijas Skolu jaunatnes dziesmu un deju svētkos, kas dalībnieku atmiņā palicis kā neaizmirstams piedzīvojums.

Īpašu izaicinājumu *Zēģelīte* pieņēma 2015. gadā, kad piedalījās akustiskās mūzikas festivālā *Sudraba kaija*. Tajā viņi bija jaunākie dalībnieki, un žūrija īpaši novērtēja Lienes Muciņas dziedājumu. Bet Anete Grīnberga *Anekdošu virpulī* Rīgā ieguva *Grand Prix*. Pašlaik folkloras kopā darbojas 13 bērnu, tostarp divas meitenes ir kolektīvā no pirmās dienas. Tāpēc uzdevu arī viņām pāris jautājumu. Anete Grīnberga mācās 12. klasē, darbojoties *Zēģelītē*, novērtē saskanīgo kolektīvu. Uz jautājumu, kas visspilgtāk palicis atmiņā, viņa min Dziesmu svētkus un daudzos koncertus, kur tiek gan dziedāts, gan spēlēts, gan iegūti daudzi draugi. Viņa pirmo reizi atnākusi kopā ar vecmāmiņu, jo draudzene netikusi, un tā vaļasprieks folklora palicis visus šos gadus. Arī pēc skolas beigšanas Anete domā turpināt darboties folkloras kopā. Līga Ieviņa uz pirmo nodarbību atnākusi, brāļa mudināta. Tagad patīk, ka visi kopā ir smaidīgi, pozitīvi, visi ir savējie. Arī viņai spilgtākie iespaidi no Dziesmu svētkiem, bet nākotnē pēc vidusskolas beigšanas viņas mērķis ir pamatīgāk apgūt kokles spēli.

Abas meitenes saka paldies vadītājai, kuru visi mīļi dēvē par Zentiņu, par atsaucību, par to, ka vienmēr ir saprotoša un īsta uzticības persona bērniem. Bet skolotāja ir arī prasīga, jo, tikai ieguldot darbu, var sasniegt labus rezultātus. Pagājušā gada nogalē 28. decembrī *Zēģelīte* kultūras namā ar nelielu koncertu nosvinēja Ziemassvētkus un savu jubileju. Dalībnieki bija kopā ar vecākiem, priecājās, ka viņus nav aizmirsusi arī I. Mennika. Viņai liels paldies, jo kopš *9. viļņa* laikiem folkloras kopai ir gan tautastērpi, gan instrumenti. Salacgrīvas vidusskolas vārdā skolotāja Inta Cirša dāvināja jubilejas kliņģeri, visi kopā gan dziedāja, gan spēlēja, gan gāja rotaļās.

Bet pēc jubilejas turpinās darbošanās. 25. februārī jādodas uz Rīgu atrādīt programmu, lai varētu piedalīties šī gada konkursā *Pulkā eimu, pulkā teku*. Un Zentiņa saka: - *Nepārtraukta radīšana - tā tur pie dzīves*. Novēlēsim, lai dzirkstī radošums, lai daudz ideju, lai veiksme un panākumi turpmāk, piedaloties konkursos, skatēs, festivālos!

Inta Balode,
Salacgrīvas vidusskolas skolotāja

Un atkal balts sākums…

Esam atvēruši pirmo lapu jaunā gada grāmatā. Kāda tā būs, ko jauku būsim tajā ierakstījuši, redzēsim nākamajos Ziemassvētkos. Aicinu visus lauviešus nebūt pasīviem vērotājiem un vēl labākiem kritiķiem, bet ieguldīt savu artavu sabiedriskās dzīves veidošanā un pasākumu organizēšanā, daloties ar savām idejām, vēlmēm un atlicinot kaut nedaudz laika to piepildīšanai. Tad arī mūsu gads būs izdevies.

Bet pagaidām atskatīsimies uz pagājušā gada decembra darbiņiem. Trešajā adventē biedrība *Svētupes Lauva* organizēja Ziemassvētku radošās darbnīcas. Tajās no dabas materiāliem tapa dekori - svečturi. Pēc kopīgas darbošanās iededzām mūsu eglīti.

Otrajos Ziemassvētkos pulcējāmies sarīkojumā *Labvakar svētvakarā!*. Te suminājām aptaujas *Lauvu labais gariņš 2016* laureātus. Goda rakstus un balviņas saņēma Daiga Zvejniece, Linda Kauliņa, Ilze Jēkabsone, Zanda Runce, Artūrs Melnis un Toms Runcis. Bet pati galvenā balva - egle un Labā gariņa goda nosaukums šogad z.s. *Ķulles* saimniekam un Lauvu ciema vecākajam Mārim Melnalksnim. Labos gariņus un pārējos klātesošos sveica un laba vēlējumus teica Salacgrīvas novada domes priekšsēdētāja vietniece Skaidrīte Eglīte un biedrības priekšsēdētāja L. Rozenberga. Pēc tam klausījāmies Alojas jauniešu muzikālās apvienības *Kokteilis* koncertu Ziemassvētku skaņās. Paldies par dziesmās ielikto un klausītājiem sniegto mīlestību un gaišumu! Pa to laiku līdz Lauvām, neskatoties uz galīgi neatbilstošajiem laikapstākļiem, bija atnācis Ziemassvētku vecītis. Dāvanu maisā atradās dāvaniņas mazajiem un pat pārsteigumi lielajiem. Bet par jauko ballēšanos vakara noslēgumā paldies sakām grupai *Atspulgs*.

***Indra** Lauvās*

Sarīkojums bērniem Svētciemā

Lai gan laikapstākļi 17. decembra vēlā pēcpusdienā mūs nelutināja, tas netraucēja Svētciema muižas parkā paprāvam apmeklētāju pulciņam rosīties Ziemassvētku pasākumā bērniem. Bērnus sagaidīja un ar sevi iepazīstināja divi jautri rūķi ar mazliet dīvainiem vārdiem - Vai un Lai. Viņi līdzi bija paņēmuši draugu - stalto Alni. Rūķi sākumā padraiskojās, bet tad pavisam nopietni visus klātesošos iepazīstināja ar dziedošajiem ciemiņiem no Salacgrīvas kultūras nama - ansambli *Adatiņas*, kurus dziedāšanā skolojusi vadītāja Agita Zvejniece. Mazo *Adatiņu* spriganās dziesmiņas lika sajust ne tikai Ziemassvētku tuvošanos, bet kopā ar rūķiem padancot, pasmaidīt un dziedāt līdzi. Dziedāšana mijās ar asprātīgu pantiņu skaitīšanu un mīklu minēšanu. Ātrākajiem mīklu minētājiem tika nelieli pārsteigumi no rūķiem. Pēc koncerta visi varēja iet rotaļās. Kamēr bērni kopā ar rūķiem atrādīja vecākiem, cik svarīga, grūta un tomēr jautra ir eglītes meklēšana, bija pazudis draugs Alnis. Visiem bija jāiet meklēt. Izmeklējāmies turpat parkā pie mazās eglītes, tad ceļa malā pie lielās, greznās egles, bet nekā! Kāds prieks bija visiem, kad ieraudzījām mūsu Alni kopā ar Ziemassvētku vecīti nākam pār Svētupes tiltiņu, palīdzot nest lielu un smagu dāvanu maisu. Laikam bērni bijuši paklausīgi, ja jau tāds maiss, ka pat Ziemassvētku vecītim par smagu! Svētciema jaunākā paaudze un dziedātāji sarosījās uz dzejolīšu skaitīšanu un dziesmu dziedāšanu, lai no smagā maisa saņemtu pa saldumu paciņai. Kad vecītis bija uzklausījis un iepriecinājis visu sanākušos, laiks bija atvadīties līdz nākamajam gadam. Bērni ar brīnumsvecītēm izgaismoja viņam ceļu un pavadīja ar labiem vēlējumiem.

Muižas parkā visi svētciemieši un viesi tika cienāti ar karstu tēju un kraukšķīgām pankūkām, par ko gādāja zemnieku saimniecība *Robežnieki*.

Svētciema attīstības biedrība saka paldies visiem, kas palīdzēja un atbalstīja pasākumu.

Sandija Kauliņa,
Svētciema attīstības biedrības vadītāja

Piparkūkas bijušajiem kolēģiem

Ziemassvētku laiks ir labu domu un darbu piepildīts. Tad cilvēkiem atveras sirdis labajam un visapkārt virmo svētku gaisotne. Mājās tiek cepti pīrāgi un piparkūkas, gaisā ir tik dažādas smaržas. Piparkūku smarža katru dienu bija jūtama arī Salacgrīvas vidusskolā jau no decembra sākuma. Piparkūkas tika ceptas gan saviem vēdera priekiem, gan labiem nolūkiem - dāvināšanai, kāda iepriecināšanai.

Kad skolēni jau bija devušies Ziemassvētku brīvdienās, Salacgrīvas vidusskolā rosība tomēr nerima. Notika sanāksmes, skolotāji veica dažādus darbus. Bet vispatīkamāko laikam darīja sākumskolas skolotājas, kuras pulcējās skolas mācību virtuvē, lai turpinātu iepriekšējā gadā iesākto - cept piparkūku sirdis saviem bijušajiem kolēģiem, kuri skolā vairs nestrādā un pelnīti atpūšas. Un atkal skola piepildījās ar Ziemassvētku smaržu, gaisā virmoja labo domu spēks. Piparkūkas tika izrotātas. Bez tām tika pagatavotas mazas dāvaniņas no salmiem - rotājums eglītei. Viss tika glīti iesaiņots, klāt mīļi apsveikuma vārdi, un varēja sākties visu pensionēto kolēģu apciemošana. Pārsteigums tiešām izdevās, jo Ziemassvētki ir labo domu, labo darbu un pārsteigumu laiks. Dāvanas tika nogādātas Rasmai Liepiņai, Ritai Vinterei, Vallijai Puriņai, Viktorijai Brīnumai, Ligitai Ķūrenai, Edītei Liedeskalniņai, Maigai Lindei, Lidijai Bergšteinei un Dzidrai Gīzei. Tikšanās ar visiem šiem brīnišķīgajiem cilvēkiem atkal notiks pavasara brīvdienās.

Salacgrīvas vidusskolas mācību virtuvē top svētku piparkūkas bijušajiem kolēģiem

Lolita Valaņina,
skolotāja

Labestība nevar izmirt, jo Dievs ir nemirstīgs un atklājas labos cilvēkos

(Zenta Mauriņa)

Salacgrīvas kultūras namā 10. decembrī Septītās dienas adventistu baznīcas Salacgrīvas draudze organizēja Ziemassvētku garīgās mūzikas labdarības koncertu *Cerības gaisma* ar kamerkora *Cantamus* un koklētāju ansambļa *Raksti* piedalīšanos. Tā mērķis bija savākt ziedojumus kādam konkrētam bērnam ar īpašām vajadzībām.

Salacgrīvas novada domes sociālais dienests, pārzinot lielāko daļu novada bērnu invalīdu, ieteica saziedotos līdzekļus nodot Elīnas Ozolas ģimenei Liepupes pagastā. Elīna mācās Salacgrīvas vidusskolas 10. klasē. Lai spētu patstāvīgi pārvietoties un paaugstināt savu neatkarības līmeni, ikdienā Elīnai nepieciešams lietot ortozes kāju potītes un pēdas locītavu fiksēšanai un stabilizēšanai. Bez šī palīglīdzekļa meitene var pārvietoties tikai ratiņkrēslā. Bērnam pieaugot, ortozes arī jāmaina. To izgatavošanai nepieciešami 4000 eiro.

Katru koncerta apmeklētāju mīļi sagaidīja Elīnas klasesbiedri, dāvinot koncerta programmas. Vakara vadītājs - mācītājs Ģirts Rozners no Rīgas priekšnesumu starplaikos izstāstīja brīnišķīgu 19.gs. krievu rakstnieka Ļeva Tolstoja stāstu *Kur ir Dievs - tur ir mīlestība* - par kurpnieku Martinu, kurš gaidīja tikšanos ar Kungu. Koncerta otrās daļas laikā mācītājs uzrunāja klausītājus ziedot ortožu iegādei Elīnai. Ar viņas klasesbiedru palīdzību caur skatītāju rindām laida ziedojumu urnas. Draudzes sekretāre Anita Damsone, palīgmācītāja Dagnija Lapa, un sociālā dienesta darbinieces Iveta Mendziņa un Līvija Bērziņa atvēra visas urnas un tika saskaitīts vakara gaitā saziedotais - 1277,91 eiro. Pēc koncerta nauda svinīgi tika nodota Elīnas vecākiem Sanitai un Normundam Ozoliem.

Īsi pirms Ziemassvētkiem Liepupes vidusskolā tika organizēts labdarības tirdziņš, kurā bērni pārdeva pašu gatavotas lietas un produktus. Bērni visu labdarības tirdziņā nopelnīto naudiņu - 110,22 eiro - uzticēja Liepupes vidusskolas direktorei Artai Rubezei, lai ieskaitītu Salacgrīvas novada domes ziedojumu kontā Elīnai Ozolai. Šajā kontā Elīnai pavisam ieskaitīti 395,22 eiro. Saziedotā nauda jau gada nogalē pārskaitīta Elīnas mammas kontā.

Paldies labdarības koncerta organizētājiem, visiem ziedotājiem (aptuveni 200 klausītājiem) un tiem, kuri pārskaitīja naudu Elīnai (SIA *TP Kastes*, Inesei Brokai, Ingai Keišai, Sandrai Verginai, Loretai Lūsei).

Laimīgs ir nevis tas, kurš spēj saņemt vai dabūt, bet gan tas, kurš spēj dot citiem. Laime ir kā saules gaisma: ja iecelsiet kādu saulītē, tā apspīdēs arī jūs. (Ogs Mandino)

Līvija Bērziņa

Nemiers Betlēmes kūtiņā

Tā saucās pasākums 17. decembrī, kuru sadarbībā ar *ADRA Latvija & ADRA Austrija* (Adventistu Attīstības & Palīdzības Aģentūra) jau daudzus gadus organizē Septītās dienas adventistu baznīcas Salacgrīvas draudze kopā ar Salacgrīvas mūzikas skolu un svētdienas skolas audzēkņiem. Uz pasākumu-izrādi *Nemiers Betlēmes kūtiņā* Salacgrīvas vidusskolā tika aicināti 120 bērni no daudzbērnu un trūcīgām ģimenēm visā novadā. Liepupes 34 bērniem un viņu vecākiem autobusu nodrošināja Salacgrīvas novada dome.

Pie ieejas vidusskolas aktu zālē rūķi visiem bērniem laipni dāvināja rūķu cepures dažādās krāsās un bērni sajutās patīkami pārsteigti un gaidīti. Katras krāsas cepures nēsātājam zināmā brīdī bija jāiesaistās izrādē, ceļojot uz Betlēmi kopā ar ganiem vai Austrumzemes gudrajiem nesot dāvanas. Visu izrādi ar mūzikas skaņām papildināja Salacgrīvas bērnu mūzikas skolas audzēkņi.

Svētdienas skolas audzēkņi bija centīgi strādājuši, mācoties tekstu, darinot tērpus izrādei. Paldies enerģiskajai pasākuma vadītājai Dagnijai Lapai par uzmanības noturēšanu bērnos, par aizrautību un ieinteresētību! Bet vislielākais paldies no visiem bērniem *ADRA Latvija & ADRA Austrija* pārstāvjiem par klātesamību un palīdzību bagātīgi sarūpēto dāvanu izdalē.

Piemiņas balvas un pateicību no Salacgrīvas novada domes saņēma arī *ADRA Austrija* pārstāvji.

Līvija Bērziņa

Bluķa velšana

Sākumskolas skolēni ir izdarījuši labu darbu - viss sliktais, bluķī savilkts, nu sadegs ugunskurā

Bluķa māte bluķi vēla
Pašā Bluķa vakarā.
Lai veļ bluķi trīsi reizi,
Nenāks mošķi caur sienmāli.

Ziemas saulgrieži ir pagrieziena punkts laika ritējumā, kad gada vistumšākajā brīdī atgriežas gaisma - saule. Svētkus, ko latvieši sauc par Bluķa vakaru, atzīmējušas un svētījušas arī citas tautas Eiropā. Tā ir ļoti sena un būtiska tradīcija, kas līdz mūsdienām saglabājusi savu nozīmību un aktualitāti - sadedzinot veco, atbrīvojam ceļu jaunajam. Ar Bluķa vakaru beidzas iepriekšējais un sākas jaunais Saules gads. Bluķa vilkšana paātrina saules un dzīvības atgriešanos. Bluķa velšana ir viena no raksturīgākajām Ziemassvētku tradīcijām. Bluķa vilcējiem sekoja trokšņojošu ļaužu pūlis, tā aizbaidot ļaunos garus. Valdīja uzskats, ka tie īpaši sarosās saulgriežu laikā. Pēdējā no mājām bluķi ievēla speciāli šim nolūkam sagatavotos degošos salmos un sadedzināja. Līdz ar bluķi sadega visas pērnā gada neveiksmes, sliktās domas un darbi.

Bluķa velšanas tradīcija ir viens no Salacgrīvas vidusskolas sākumskolas skolēnu Ziemassvētku pasākuma rituāliem. 20. decembra rītā 4.a, 4.b un 3.a klases skolēni un skolotāji trīs reizes vilka bluķi apkārt skolai. Pēc tam bluķis tika sadedzināts, tā likvidējot visas likstas, nelaimes, sliktās domas. Kopā ar folkloristi Zentu Menniku skolēni ap ugunskuru dziedāja dziesmas, gāja rotaļās, tā uzsākot jauno saules gadu. Ugunskura liesmiņa ar sveces palīdzību tika nogādāta skolas zālē, kur vēlāk notika sākumskolas skolēnu pasākums latviskā garā *Ziemassvētki sabraukuši*.

Lolita Valaņina,
skolotāja

Sirds siltums vecajiem ļaudīm

Ziemassvētki ir gada skaistākie brīži, jo tad ģimene ir visvairāk kopā, sirdi ielīksmo eglītes rotāšana, dāvanu gatavošana, svētku cienasta sarūpēšana un labestības strāvojums katrā cilvēkā. Brāļu Ziemeļu dziesmiņā ir vārdi *Vienmēr uz pasaules kāds, kuram bez tevis ir auksti...* vai *Labajā nosprūst naids kā bulta ozola zīlē*. Ziemassvētki – miera, sirds siltuma laiks, kad cilvēki kļūst labestīgāki, kad vēlme kādam palīdzēt atnāk pie mums it kā pati no sevis.

Ne visi cilvēki Ziemassvētkos ir savās ģimenēs, ne visu cilvēku sirdīs Ziemassvētku laiks spēj ienest prieku. Ir daudz cilvēku, kuri ir ārpus savām ģimenēm dažādu iemeslu dēļ, kuri ir slimi, kuriem nav blakus tuvu, mīļu cilvēku. Līdzcilvēku pienākums ir arī šo cilvēku sirsniņās iedegt gaišas Ziemassvētku uguntiņas, dot šādiem cilvēkiem savu sirds siltumu. Ar šādu mērķi 3.a klases skolēni, klases audzinātāja un vecāki devās uz sociālās aprūpes un rehabilitācijas kūrortviesnīcu *Brīze*. Skolēni bija sagatavojuši Ziemassvētku uzvedumu, dāvaniņas, apsveikumus. Tika izpildīta senioru vēlēšanās, lai viņiem sagādā smaržīgos priežu zariņus, ko ielikt viņu istabiņās. Kā vienmēr, skolēni tika silti sagaidīti, skanēja pateicības vārdi no senioriem un Ligitas Jirgensones. Skolēni un vecāki tika pacienāti ar tēju un siltām maizītēm.

Šāda 3.a klases skolēnu ciemošanās *Brīzē* notiek visos svētkos, tāpēc seniori jau ar acīm meklē skolēnu pulciņā tuvāk iepazītos. Šoreiz kāds bija paslēpies zem maskas. Klases audzinātājai ir gandarījums, ka šādas ciemošanās pie senioriem nav viņas ierosinājums, bet, tuvojoties svētkiem, skolēni paši uzdod jautājumus par to, kādas gatavos dāvaniņas, paši izsaka savas vēlmes priekšnesumiem. Skolēnus atbalsta viņu vecāki. Un par labiem darbiem jau nav jādomā tikai Ziemassvētkos!

Lolita Valaņina,
3.a klases audzinātāja

Gads *Sprīdīšos*

Pagājis atkal viens gads gan priekos, gan darbos, gan arī nedarbos. Atskatoties uz paveikto, varam vērtēt, ka gads bija ne labāks un ne sliktāks kā citi. Uzkrāts vairāk pieredzes un sadarbības ar citām iestādēm, iegūts vairāk draugu, bijis vairāk prieku.

Iestādes iemītniekiem ļoti patika sadarbība ar jauniešu centru *Bāka*, gan bērnu dziedātās dziesmas, gan kopīgi veidotie krāsainie darbiņi. Mums būtu vēlme darboties kopīgi arī turpmāk.

Gada pēdējā mēnesī saņēmām sūtījumu ar latviešu rakstnieku izdotām grāmatām no Toronto Svētā Andreja latviešu draudzes, tā papildinot mūsu nelielo bibliotēku ar jaunām grāmatām.

Decembris kā jau svētku mēnesis arī mūsu namā bija skanīgs un ciemiņu piepildīts. Mūs apciemoja mūsu ilggadējie draugi no *Ievas* nometnes, un šoreiz viņas līdzi bija paņēmušas komponisti un dziesmu izpildītāju Anitu Ozolu. Vakars pagāja nemanot, kopīgi dziedot senioru iemīļotās dziesmas. Notika arī abpusēja apdāvināšanās, kas priecēja gan ciemiņus, gan iemītniekus.

Pārsteigumu sagādāja arī Pāles pamatskolas bērni ar ludziņu *Sprīdītis*, pašu sacerētām dzejas rindām un deju. Paldies viņiem par to!

Kā jau katru gadu, pie mums brauc Salacgrīvas sociālā dienesta rūķi ar saviem palīgiem no Salacgrīvas vidusskolas. Klausījāmies jaukajā priekšnesumā un par noskaitītu dzejoli pretim saņēmām dāvanas. Paldies!

Lielu pārsteigumu pirms Ziemassvētkiem mums sagādāja uzņēmējs Jānis Rakūzovs, atvedot lielu dāvanu maisu nama iemītniekiem. Liels paldies viņam par to!

Izklausās, ka dzīvojam vienos priekos, bet tā gluži nav. Iestādes darbinieki arī daudz mācās, apmeklējot dažādus kursus. Bijām pieredzes apmaiņas braucienā uz Rīgas pašvaldības pansionātu *Stella Maris*, lai redzētu, kas notiek citur. Veidojam kontaktus ar tuvāko pašvaldību pansionātiem.

Paldies visiem, kas mūsu nama iemītniekiem sagādāja skanīgus, sirsnīgus un saldus svētkus! Lai šis gads gan mums, gan visiem pārējiem būtu veselīgs, pilns saskaņas un mīlestības. Lai piepildās viss iecerētais!

Veco ļaužu mītnes «Sprīdīši»
iemītnieku un darbinieku vārdā -
Anita Lūse

Ziemassvētki klāt…

Ar šādu nosaukumu Liepupes bibliotēkā notika ziemas saulgriežu sagaidīšana. No meža bija ieradusies zaļā princese eglīte, tālab kopīgi gatavojām eglītes rotas - eņģelīšus un lukturīšus. Kad egle bija tērpusies svētku rotās, lasījām pasaku Ziemassvētku noskaņai par to, kur dzīvo rūķi un kā tie gatavojas svētkiem. Neizpalika, protams, arī dzejoļu skaitīšana pie eglītes, lai nopelnītu rūķu sarūpētās dāvanas. Pasākuma noslēgumā baudījām svētku torti, smaržīgās piparkūkas un citus saldumus.

Ar karstām asarām raud sveces,
Par aizejošo gadu skumst,
Bet visu varošs laika vecis
Dos atkal jaunu gadu mums!

Sarmīte Zvīne,
Liepupes bibliotēkas vadītāja

Senioru Ziemassvētki

17. decembrī Salacgrīvas kultūras namā notika novada senioru gada noslēguma pasākums *Ar baltu prieku*. Kā ierasts, kopīgiem svētkiem pulcējās pensionāri no visa novada. Sirsnīgi un mīļi šo pasākumu vadīja Valda Logina. Uzrunājot seniorus, viņa teica: - *Sveicu jūs ziemas saulgriežu laikā! Pavisam drīz atkal noslēgsies lielais loks dabas ritējumā, un tad karaliene saule atkal uzsāks savu ceļu kalnup. Tik ļoti gaidītie Ziemassvētki ir klāt!* Ziemassvētku un šī vakara svētku simbolu - sveces - aizdedza novada pensionāru biedrības vadītāja Aija Kirhenšteine. - *Ziemassvētku vakars ir avots, kurā visas rūgtās domas kūst. Ir Ziemassvētki, un šodien mēs visi esam šeit, pie sapostās svētku egles, lai uz mirkli aizmirstu ikdienas rūpes un svinētu svētkus. Uz tiem novada seniori nāk bez liekām rūpēm. To mēs varam atļauties tādēļ, ka mums ir ļoti brīnišķīgs Ziemassvētku vecītis, kurš nāk ar lielu dāvanu maisu un patiesībā dalīt to sāk jau gada sākumā. Maiss ir liels un lielākā daļa dāvanu ir veltes mūsu jubilāriem senioriem nozīmīgās gadskārtu jubilejās. Vēl tur ir līdzekļi novada senioru svētkiem vasarā. 2015. gadā tos svinējām Ainažos, šogad Liepupē un nākamgad svinēsim Salacgrīvā. No vecīša maisa nāk arī finanses rudens ballei Liepupē, Ziemassvētku pasākumiem Ainažos un Salacgrīvā, un tad arī tas ir iztukšots. Mūsu jaukais Ziemassvētku vecītis nav tas, kurš skrien maratonā Rīgā vai Santa Klauss no ziemeļiem. Tas vecītis ir mūsu novada domes priekšsēdētājs Dagnis Straubergs! Kopā ar viņu allaži ir deputātu komanda. Mums visiem kopā jāteic liels paldies priekšsēdētājam, deputātiem un domei,* - viņa sacīja. Savukārt pensionāru biedrības vadītāja A. Kirhenšteine visiem vēlēja klusus un mīļus Ziemassvētkus un lai jaunajā gadā zem lielās egles būtu trīs atslēdziņas: viena cilvēku laimei, otra veselībai, trešā - pasaules mieram.

Pensionāru biedrības vadītāja Aija Kirhenšteine, vakara vadītājas Valdas Loginas aicināta, aizdedz sveces saticībai, mīlestībai un veselībai

Seniorus sveica arī pats novada domes priekšsēdētājs. - *Mīļie seniori, es jums Ziemassvētkos vēlu to pašu, ko sev, - apstāties ikdienas steigā un mazliet pasapņot. Es sapņoju par to, ka Ziemassvētku vakarā ap manas saimes pilno galdu sēdēs mani dēli un visi man tuvie un mīļie cilvēki un es celšu galdā paša gatavoto cepeti. Arī jums es vēlu Ziemassvētkus pie bagātīgi klāta galda kopā ar saviem mīļajiem. Paldies jums, jo īpaši Aijai! Zinu, ka darbs, ko darāt, nav viegls, bet vajadzīgs!* - viņš teica.

Sociālā dienesta vārdā seniorus sveica Inga Veide, vēlot gaišus svētkus un veselību jaunajā gadā. Cerot uz veiksmīgu sadarbību arī turpmāk, viņa sacīja lielu paldies par ieguldīto darbu Aijai un viņas komandai - novada pensionāru padomei. Salacgrīvas novada pensionāru padomi svētkos sveica un labus vārdus sacīja invalīdu biedrība *Salaca 2015*, redzes invalīdu Salacgrīvas grupa un seniori no Ainažiem, Liepupes, Korģenes un Salacgrīvas.

Svētkos jāskan dziesmām un jābūt dejām, par tām todien parūpējās pašu Salacgrīvas kolektīvi: koris *Salaca*, ko vada Jānis Lucāns, deju kolektīvs *Saiva*, vadītāja Valentīna Kalniņa un *Cielavas spēlmaņi*, vadītāja Zenta Mennika. Kājas deju solī seniori varēja izkustināt kopā ar grupu *Allegro*. Bija arī Ziemassvētku vecītis ar dāvanu un pārsteigumu maisu!

Ilga Tiesnese

P ā r s k a t s par Salacgrīvas novada pašvaldības 2016. gada budžeta izpildi

Salacgrīvas novada 2016. gada budžets tika apstiprināts 2016. gada 27. janvārī ar saistošajiem noteikumiem Nr. B-1. 13 reizes veikti budžeta grozījumi sakarā ar papildu finansējuma saņemšanu, projektu realizāciju, ieņēmumu palielināšanu, kā arī precizējot izdevumus pa kodiem. Pēdējie budžeta grozījumi veikti 2016. gada 28. decembrī (saistošie noteikumi Nr. B-14). Budžeta izpilde apstiprināta 2017. gada 18. janvārī (saistošie noteikumi B-15).

Pamatbudžets

Pamatbudžeta ieņēmumi

2016. gadā kopējie pamatbudžeta ieņēmumi ir 7 321 227 EUR.

Rādītāja nosaukums	2016. gada plāns	2016. gada izpilde	% 2016. gada izpilde pret 2016. gada plānu
Iedzīvotāju ienākuma nodoklis	4 011 595 €	4 011 595 €	100%
Īpašuma nodokļi	616 140 €	634 700 €	103%
Ieņēmumi no uzņēmējdarbības un īpašuma	100 €	454 €	454%
Valsts (pašvaldību) nodevas un maksājumi	20 237 €	22 171 €	110%
Naudas sodi un sankcijas	5983 €	6124 €	102%
Pārējie ne nodokļu ieņēmumi	2449 €	2422 €	99%
Ieņēmumi no īpašuma pārdošanas	86 120 €	82 379 €	96%
No valsts budžeta daļēji finansēto atvasināto publisko personu transferti	800 €	800 €	100%
Valsts budžeta transferti	2 269 970 €	2 254 483 €	99%
Pašvaldību budžeta transferti	91 994 €	93 813 €	102%
Budžeta iestāžu ieņēmumi	212 529 €	212 286 €	100%
KOPĀ	**7 317 917 €**	**7 321 227 €**	**100%**

Pamatbudžeta izdevumi

2016. gada kopējie pamatbudžeta izdevumi ir 7 329 306 EUR.

Pamatbudžeta izdevumi atbilstoši funkcionālajām kategorijām

Rādītāja nosaukums	2016. gada plāns	2016. gada izpilde	% 2016. gada izpilde pret 2016. gada plānu
Izpildvara	823 451 €	760 656 €	92%
Transferti no pašvaldības budžeta	288 512 €	258 076 €	89%
Kredītu procentu maksājumi	51 278 €	50 820 €	99%
Sabiedriskā kārtība un drošība	53 216 €	48 729 €	92%
Ekonomiskā darbība	1 303 396 €	1 168 466 €	90%
Vides aizsardzība	4000 €	- €	
Pašvaldības teritoriju un mājokļu apsaimniekošana	834 166 €	677 639 €	81%
Veselība	10 641 €	10 392 €	98%
Atpūta, kultūra un reliģija	1 182 373 €	1 093 789 €	93%
Izglītība	2 834 538 €	2 632 581 €	93%
Sociālā aizsardzība	679 061 €	628 158 €	93%
KOPĀ	**8 064 632 €**	**7 329 306 €**	**91%**

Pamatbudžeta izdevumi atbilstoši ekonomiskajām kategorijām

Rādītāja nosaukums	2016. gada plāns	2016. gada izpilde	% 2016. gada izpilde pret 2016. gada plānu
Atlīdzība	3 684 902 €	3 524 634 €	96%
Preces un pakalpojumi	2 345 912 €	1 990 281 €	85%
Procentu izdevumi	41 300 €	41 158 €	100%
Subsīdijas un dotācijas	121 094 €	115 510 €	95%
Sociālie pabalsti	193 315 €	164 060 €	85%
Uzturēšanas izdevumu transferti	270 144 €	258 076 €	96%
Kapitālie izdevumi	1 407 965 €	1 235 587 €	88%
KOPĀ	**8 064 632 €**	**7 329 306 €**	**91%**

Pamatbudžeta ieņēmumi pa ieņēmumu veidiem

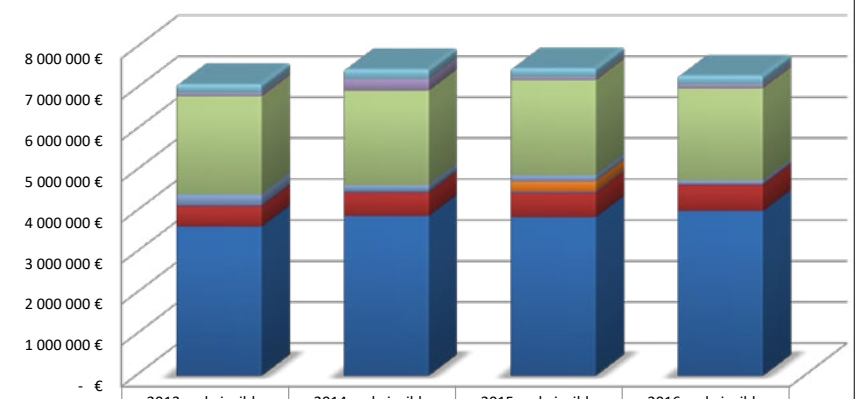

	2013.gada izpilde	2014.gada izpilde	2015.gada izpilde	2016.gada izpilde
Budžeta iestāžu ieņēmumi	201 554 €	236 266 €	206 508 €	212 286 €
Pašvaldību budžeta transferti	92 908 €	287 428 €	84 446 €	93 813 €
Valsts budžeta transferti	2 400 499 €	2 304 824 €	2 320 507 €	2 254 483 €
No valsts budžeta daļēji finansēto atvasināto publisko personu transferti	- €	5 061 €	1 689 €	800 €
Ieņēmumi no īpašuma pārdošanas	238 351 €	119 909 €	153 069 €	82 379 €
Pārējie nenodokļu ieņēmumi	1 221 €	1 556 €	245 963 €	2 422 €
Naudas sodi un sankcijas	23 161 €	32 352 €	8 535 €	6 124 €
Valsts (pašvaldību) nodevas un maksājumi	24 791 €	19 755 €	24 911 €	22 171 €
Ieņēmumi no uzņēmējdarbības un īpašuma	1 152 €	282 €	1 674 €	454 €
Īpašuma nodokļi	497 242 €	580 735 €	592 039 €	634 700 €
Iedzīvotāju ienākuma nodoklis	3 630 372 €	3 887 156 €	3 861 475 €	4 011 595 €

Pamatbudžeta izdevumi atbilstoši funkcionālajām kategorijām

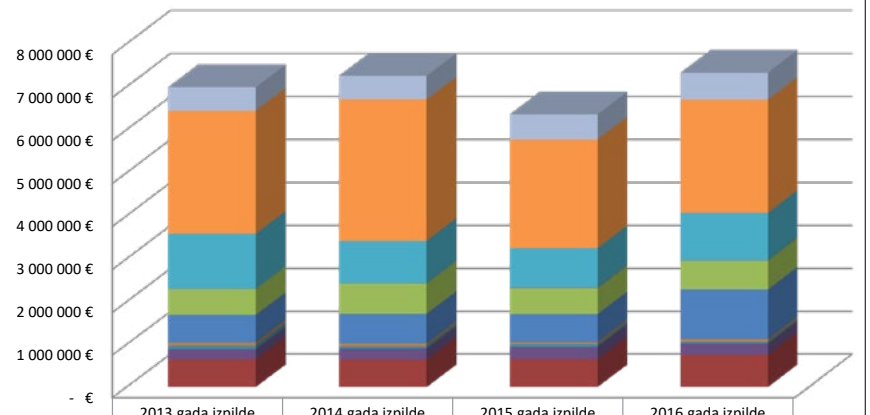

	2013.gada izpilde	2014.gada izpilde	2015.gada izpilde	2016.gada izpilde
Sociālā aizsardzība	541 561 €	546 763 €	581 215 €	628 158 €
Izglītība	2 864 950 €	3 287 816 €	2 529 196 €	2 632 581 €
Atpūta, kultūra un reliģija	1 274 714 €	982 461 €	913 811 €	1 093 789 €
Veselība	4 960 €	5 908 €	11 462 €	10 392 €
Pašvaldības teritoriju un mājokļu apsaimniekošana	611 152 €	709 860 €	609 644 €	677 639 €
Vides aizsardzība	- €	- €	- €	- €
Ekonomiskā darbība	652 701 €	706 486 €	661 498 €	1 168 466 €
Sabiedriskā kārtība un drošība	61 844 €	48 652 €	48 519 €	48 729 €
Kredītu procentu maksājumi un apkalpošana	88 645 €	66 267 €	58 478 €	50 820 €
Transferti no pašvaldības budžeta	235 757 €	253 287 €	288 512 €	258 076 €
Izpildvara	653 895 €	647 395 €	656 620 €	760 656 €

Pamatbudžeta izdevumi atbilstoši ekonomiskajām kategorijām

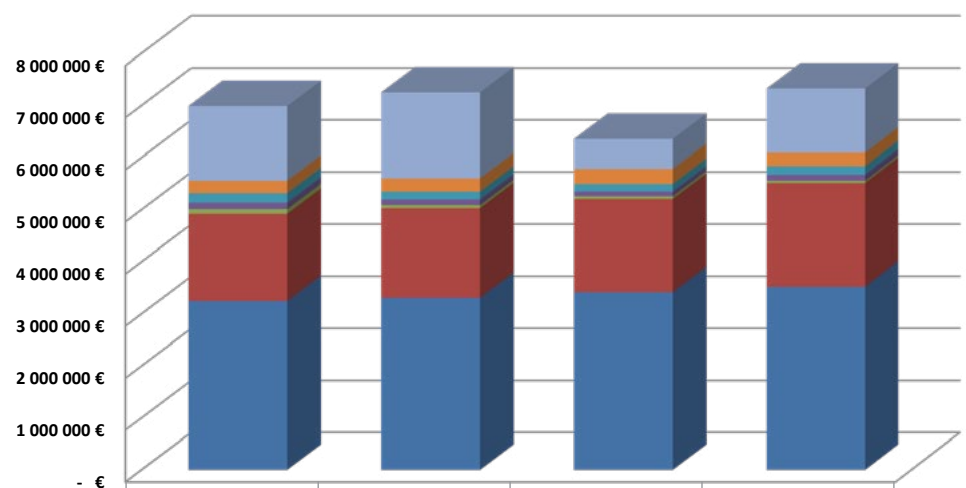

	2013.gada izpilde	2014.gada izpilde	2015.gada izpilde	2016.gada izpilde
Kapitālie izdevumi	1 435 823 €	1 654 400 €	576 403 €	1 235 587 €
Uztrēšanas izdevumu transferi	235 757 €	253 287 €	288 512 €	258 076 €
Sociālie pabalsti	184 180 €	149 941 €	144 173 €	164 060 €
Subsīdijas un dotācijas	123 892 €	108 505 €	92 335 €	115 510 €
Procentu izdevumi	88 645 €	58 414 €	48 946 €	41 158 €
Preces un pakalpojumi	1 674 733 €	1 719 481 €	1 791 891 €	1 990 281 €
Atlīdzība	3 247 132 €	3 310 221 €	3 416 695 €	3 524 634 €

Pamatbudžeta naudas atlikums uz 01.01.2017.

Summa	Mērķis
1 986 287 €	**Plānotais naudas atlikums uz 2016. gada beigām**
37 420 €	**Valsts budžeta finansējuma naudas atlikumi**
80 149 €	**Naudas atlikumi Prioritāriem pasākumiem**
79 716 €	**Naudas atlikumi ārpus bāzes izdevumiem un pasākumiem**
	Pārējie iezīmētie naudas atlikumi
34 034 €	Privatizācijas fonda līdzekļi
15 583 €	Salacgrīvas dzīvokļu saimniecībai
10 106 €	Liepupes dzīvokļu saimniecībai
2790 €	Ainažu dzīvokļu saimniecībai
1417 €	Salacgrīvas vidusskolai 2016. gadā noslēgto līgumu darbu apmaksai
430 €	Kolektīvu neizlietotās naudas balvas no 2016. gada
1062 €	Veco ļaužu mītnei *Sprīdīši*
2862 €	Projektam *Vieta pozitīvām emocijām*
1080 €	Projektam *Jaunatnes iniciatīvu centra izveide*
471 992 €	**Neiezīmētie naudas atlikumi**
2 724 928 €	**KOPĀ**

Speciālais budžets

Speciālā budžeta ieņēmumi

2016. gada kopējie speciālā budžeta ieņēmumi ir 395 638 EUR.

	Plāns 2016. gadam	Izpilde 2016. gads	% 2016. gada izpilde pret 2016. gada plānu
Autoceļu fonds Salacgrīvā	178 134 €	178 134 €	100%
Autoceļu fonds Ainažos	61 354 €	61 354 €	100%
Autoceļu fonds Liepupē	67 337 €	67 337 €	100%
Dabas nodoklis	35 000 €	26 717 €	76%
Ostas nodeva	30 000 €	26 473 €	88%
Licencētā makšķerēšana	12 450 €	19 529 €	157%
Zvejas naudas	11 690 €	16 094 €	138%
KOPĀ	**€ 395 965**	**€ 395 638**	**100%**

Speciālā budžeta izdevumi

2016. gada kopējie speciālā budžeta izdevumi ir 385 421 EUR.

	Plāns 2016. gadam	Izpilde 2016. gads	% 2016. gada izpilde pret 2016. gada plānu
Autoceļu fonds Salacgrīvā	234 229 €	182 532 €	78%
Autoceļu fonds Ainažos	66 649 €	55 548 €	83%
Autoceļu fonds Liepupē	67 266 €	65 018 €	97%
Dabas nodoklis	110 150 €	57 506 €	52%
Ostas nodeva	62 456 €	10 389 €	17%
Licencētā makšķerēšana	36 656 €	13 943 €	38%
Zvejas naudas	94 525 €	485 €	1%
KOPĀ	**€ 671 931**	**€ 385 421**	**57%**

Speciāla budžeta naudas atlikumi

51 697 €	Autoceļu fonds Salacgrīva
11 101 €	Autoceļu fonds Ainažos
2 248 €	Autoceļu fonds Liepupē
44 361 €	Dabas nodoklis
48 540 €	Ostas nodeva
29 792 €	Licencētā makšķerēšana
98 444 €	Zvejas naudas
286 183 €	**KOPĀ**

Sagatavoja ekonomiste ***Ināra Lazdiņa***

PIELIKUMS Nr. 1

Salacgrīvas novada domes 18.01.2017. lēmumam Nr. 35
(protokols Nr. 1; 35.§)

SAISTOŠIE NOTEIKUMI Nr. B-15

Izdoti, pamatojoties uz likuma *Par pašvaldībām* 21. panta 1. daļas 2. punktu un 46. pantu

Par Salacgrīvas novada pašvaldības 2016. gada pamata un speciālā budžeta izpildi

Salacgrīvas novada dome NOLEMJ:
1. Noteikt Salacgrīvas novada pašvaldības Pamatbudžeta:
1.1. ieņēmumus 7 321 227 EUR;
1.2. izdevumus 7 329 306 EUR;
1.3. finansēšanas daļu 8079 EUR:
1.3.1. naudas līdzekļu atlikums gada sākumā 2 761 967 EUR,
1.3.2. naudas līdzekļu atlikums gada beigās 2 724 928 EUR,
1.3.3. saņemtie aizdevumi 301 008 EUR, budžeta aizdevumu atmaksa 245 161 EUR,
1.3.5. akcijas un cita līdzdalība komersantu pašu kapitālā 84 807 EUR;
1.4. Kredītsaistības.
2. Noteikt Salacgrīvas novada pašvaldības Speciālā budžeta:
2.1. ieņēmumus 395 638 EUR;
2.2. izdevumus 385 421 EUR;
2.3. finansēšanas daļu 10 217 EUR:
2.3.1. naudas līdzekļu atlikums gada sākumā 275 966 EUR,
2.3.2. naudas līdzekļu atlikums gada beigās 286 183 EUR.
3. Noteikt Salacgrīvas novada pašvaldības Ziedojumu un dāvinājumu:
3.1. ieņēmumus 13 265 EUR,
3.2. izdevumus 8864 EUR,
3.3. finansēšanas daļu 4401 EUR:
3.3.1. naudas līdzekļu atlikums gada sākumā 14 443 EUR,
3.3.2. naudas līdzekļu atlikums gada beigās 18 844 EUR.

Dagnis Straubergs,
Salacgrīvas novada domes priekšsēdētājs

AS *Sadales tīkls* Salacgrīvas novada elektrotīkla atjaunošanā ieguldīs 988 tūkstošus eiro

Lai uzlabotu elektroapgādes drošumu un kvalitāti iedzīvotājiem un uzņēmumiem Salacgrīvas novadā, AS *Sadales tīkls* pērn novada teritorijā realizēja 3 investīciju projektus, elektrotīkla attīstībā ieguldot 140 000 eiro, savukārt 2017. gadā novada elektrotīkla uzlabošanā un pārbūvē *Sadales tīkls* ieguldīs vairāk nekā 848 00 eiro, veicot elektrotīkla rekonstrukciju Ainažos, Salacgrīvas un Liepupes pagastā. Kopumā šogad un 2017. gadā novadā plānots atjaunot vidējā sprieguma elektrolīnijas 15 km garumā, zemsprieguma elektrolīnijas pārbūvēt par kabeļu līnijām 13 km garumā un veikt 10 jaunu transformatoru apakšstaciju izbūvi, uzlabojot sniegto pakalpojumu kvalitāti vairāk nekā 1700 klientiem.

Salacgrīvā elektrotīkla rekonstrukcija pērn norisinājās Salacgrīvas ostas apkaimē. Šajā projektā Vidzemes un Rīgas ielā veikta jaunas transformatoru apakšstacijas, vidējā sprieguma 20 kV kabeļu līnijas 0,4 km garumā un zemsprieguma 0,4 kV kabeļu līnijas 0,3 km garumā izbūve un demontēta viena no Salacgrīvas ostā esošajām transformatoru apakšstacijām. Pilsētas vidējā sprieguma elektrotīklā *Sadales tīkls* veica 3 attālināti vadāmu jaudas slēdžu izbūvi. Ieguvums ir iespēja attālināti vadīt elektrotīklu un veikt pārslēgumus. Šādi slēdži nodrošina, ka elektrotīkla bojājuma gadījumā atslēdzas tikai bojātais posms, bet ne visa elektrolīnija, līdz ar to dispečeri nekavējoties var veikt elektrolīniju pārslēgšanu, samazinot elektroapgādes pārtraukuma laiku klientiem. Viens no projektiem realizēts Liepupes pagastā, kur atjaunota vidējā sprieguma 20 kV gaisvadu elektrolīnija 0,9 km garumā, izbūvēta jauna zemsprieguma 0,4 kV kabeļu līnija 0,1 km garumā un transformatoru apakšstacija, paaugstinot elektroapgādes drošumu un kvalitāti mājām *Burtnieki*, *Kalnpulkas*, *Strazdi*, *Ozoliņi*, *Mežrīnes* un *Birzmaļi*. Salacgrīvas pagastā veikta zemsprieguma 0,4 kV gaisvadu elektrolīniju pārbūve par kabeļu līnijām 3 km garumā, uzlabojot elektroapgādi objektiem *Auziņas*, *Vecjennas*, *Jaunauziņas*, *Indrāni*, *Straujupītes*, *Jaunupītes*, *Kronīši*, *Liepavoti*.

2017. gadā Salacgrīvas novadā *Sadales tīkls* plāno realizēt 9 projektus. Kopumā novada teritorijā plānots atjaunot vidējā sprieguma elektrolīnijas 14,2 km garumā, zemsprieguma gaisvadu elektrolīnijas pārbūvēt par kabeļu līnijām 4,8 km garumā un izbūvēt jaunas 8 transformatoru apakšstacijas.

Apjomīga elektrotīkla rekonstrukcija šogad norisināsies Ainažos, kur kopumā plānots pārbūvēt vidējā sprieguma 20 kV gaisvadu elektrolīnijas par kabeļu līnijām 4 km garumā, zemsprieguma 0,4 kV gaisvadu elektrolīnijas pārbūvēt par kabeļu līnijām 0,9 km garumā un veikt 5 jaunu transformatoru apakšstaciju izbūvi. Vidējā sprieguma elektrotīklā paredzēts izbūvēt 7 attālināti vadāmus jaudas slēdžus, kuri nodrošinās iespēju *Sadales tīklam* attālināti vadīt elektrotīklu, veikt pārslēgumus, palielināt automātiski saņemtās informācijas plūsmu par aktuālo situāciju elektrotīklā, samazinot elektroapgādes pārtraukuma laiku klientiem elektrotīkla bojājumu gadījumos. Elektrotīkla rekonstrukcija norisināsies Kuģu, Parka, Valdemāra ielā, elektrolīniju posmos no Sporta līdz Raiņa ielai un Smilgu, Gatves, Ozolu, Dārza, Brīvības, Smilšu un Krišjāņa Barona ielas apkaimē. Pēc elektrotīkla pārbūves elektroapgādes drošums un kvalitāte uzlabosies 489 klientiem, tostarp bērnu psihoneiroloģiskajai slimnīcai *Ainaži*, Krišjāņa Valdemāra Ainažu pamatskolai, kultūras namam u.c. objektiem.

Lai paaugstinātu elektroapgādes drošumu un kvalitāti klientiem Liepupes pagastā, 2017. gadā *Sadales tīkls* tur veiks zemsprieguma 0,4 kV gaisvadu elektrolīnijas pārbūvi par kabeļu līniju 1 km garumā un 7 objektos elektroenerģijas uzskaiti pārvietos ārpus klientu īpašumiem, savukārt elektrotīkla automatizācijas projektā vidējā sprieguma 20 kV elektrotīkls tiks uzlabots, lai *Sadales tīklam* būtu iespēja attālināti vadīt elektrotīklu un līniju bojājumu gadījumos veikt pārslēgumus.

Nozīmīgus projektus Salacgrīvas novada elektroapgādes uzlabošanai *Sadales tīkls* realizēs Salacgrīvas pagastā, kur paredzēts veikt gan vidējā sprieguma, gan zemsprieguma elektrolīniju pārbūvi, paaugstinot elektroapgādes drošumu un kvalitāti 1215 klientiem. Viens no projektiem tiks realizēts elektrotīklā, kas stiepjas no Lauvām līdz *Legzdiņu* mājām. Tā laikā vidējā sprieguma 20 kV gaisvadu elektrolīnija tiks pārbūvēta izolētu vadu izpildījumā 1,4 km garumā. Šāda pārbūve paaugstina gan klientu elektroapgādes drošumu un kvalitāti (elektrotīkls ir pasargāts no bojājumiem, ko izraisa nelielu koku un zaru uzkrišana), gan iedzīvotāju, īpaši lauksaimniecības un mežizstrādes darbu veicēju drošību (samazinās risks gūt letālu elektrotraumu, neapdomīgi veicot saimnieciskos darbus elektrotīkla tuvumā). Elektrotīkla rekonstrukcija norisināsies arī no Katlapiem līdz Ganību ielai Salacgrīvā, kur vidējā sprieguma 20 kV gaisvadu elektrolīniju plānots pārbūvēt par kabeļu līniju 1,8 km garumā, veikt jaunas transformatoru apakšstacijas izbūvi un vidējā sprieguma elektrotīklā izbūvēt attālināti vadāmu jaudas slēdzi. Elektrotīkla pārbūve jau sākusies gar autoceļu P12 *Salacgrīva - Limbaži* no Salacgrīvas robežas līdz Avotkalniem. Tur *Sadales tīkls* veic vidējā sprieguma elektrotīkla rekonstrukciju 5,4 km garumā. Rekonstrukcijas laikā vidējā sprieguma elektrolīnija 2,6 km garumā tiks pārbūvēta izolētu vadu izpildījumā un tiks veikta jaunas transformatoru apakšstacijas un zemsprieguma kabeļu līnijas izbūve 0,1 km garumā. Gan vidējā sprieguma, gan zemsprieguma elektrolīniju pārbūve šogad norisināsies jūras piekrastē, kur no Rankuļraga līdz Kutkāju ragam *Sadales tīkls* veiks vidējā sprieguma 20 kV gaisvadu elektrolīniju pārbūvi par kabeļu līnijām 1,6 km garumā, zemsprieguma elektrolīnijas pārbūvēs par kabeļu līnijām 2,5 km garumā un izbūvēs jaunu transformatoru apakšstaciju.

Lai elektrotīkls būtu drošs, efektīvs un elektroenerģijas sadales pakalpojumu *Sadales tīkls* spētu sniegt augstā kvalitātē, elektrotīkls laikus un noteiktā apjomā ir jāatjauno. Tas ir galvenais nosacījums, lai nodrošinātu kvalitatīvu un nepārtrauktu elektroenerģijas piegādi un samazinātu dažādu ārējo risku ietekmi uz elektroapgādes nepārtrauktību. To, kāda būs elektroapgādes kvalitāte un izmaksas turpmākajos 30 - 50 gados, noteiks tas, cik daudz un efektīvi tiek ieguldīts elektrotīkla pārbūvē šobrīd. Elektrotīkla atjaunošana ir galvenais nosacījums, lai nodrošinātu kvalitatīvu elektroenerģiju iedzīvotājiem un samazinātu dažādu ārējo risku ietekmi uz elektroapgādes nepārtrauktību.

Lai nodrošinātu kvalitatīvu un drošu elektroenerģijas piegādi iedzīvotājiem visā Latvijā, *Sadales tīkls* kopumā plāno atjaunot 950 km vidējā sprieguma elektrolīniju, t.sk. vidējā sprieguma gaisvadu līniju pārbūvi par kabeļu līnijām plānots veikt 201 km garumā, atjaunot zemsprieguma elektrolīnijas 651 km garumā, kā arī rekonstruēt vai no jauna izbūvēt 505 transformatoru apakšstacijas.

Tatjana Smirnova,
AS «Sadales tīkls» preses sekretāre
Tālr. 67728823,
tatjana.smirnova@sadalestikls.lv

Apstiprināti ar Salacgrīvas novada domes 2016. gada 28. decembra lēmumu Nr. 457 (protokols Nr. 16; 1.§)

SAISTOŠIE NOTEIKUMI Nr. 12

Salacgrīvas novada pašvaldības nolikums

Izdoti, pamatojoties uz likuma *Par pašvaldībām* 21. panta pirmās daļas 1. punktu un 24. pantu

I. PAŠVALDĪBAS TERITORIĀLAIS IEDALĪJUMS, PAŠVALDĪBAS DOMES UN ADMINISTRĀCIJAS STRUKTŪRA

1. Salacgrīvas novada pašvaldības teritorijai ir šāds iedalījums:
1.1. Salacgrīvas novada Salacgrīvas pilsēta;
1.2. Salacgrīvas novada Salacgrīvas pagasts;
1.3. Salacgrīvas novada Ainažu pilsēta;
1.4. Salacgrīvas novada Ainažu pagasts;
1.5. Salacgrīvas novada Liepupes pagasts.
2. Pašvaldības iedzīvotāju pārstāvību nodrošina to ievēlēts pašvaldības lēmējorgāns - dome, kas pieņem lēmumus; nosaka pašvaldības institucionālo struktūru; lemj par autonomo funkciju un brīvprātīgo iniciatīvu īstenošanu un par kārtību, kādā nodrošina pašvaldībai deleģēto valsts pārvaldes funkciju un pārvaldes uzdevumu izpildi; izstrādā un izpilda pašvaldības budžetu. Pašvaldības dome atbilstoši kompetencei ir atbildīga par pašvaldības institūciju tiesisku darbību un finanšu līdzekļu izlietojumu.
3. Dome atbilstoši Republikas pilsētas domes un novada domes vēlēšanu likumam sastāv no 15 deputātiem.
4. Lai nodrošinātu savu darbību un izstrādātu domes lēmumprojektus, dome no pašvaldības deputātiem ievēl:
4.1. Finanšu komiteju 7 locekļu sastāvā;
4.2. Izglītības, kultūras un sporta jautājumu komiteju 7 locekļu sastāvā;
4.3. Attīstības komiteju 7 locekļu sastāvā;
4.4. Sociālo un veselības jautājumu komiteju 5 locekļu sastāvā.
5. Pašvaldības centrālā administrācija ir pašvaldības iestāde, kas nodrošina domes pieņemto lēmumu izpildi, kā arī tās darba organizatorisko un tehnisko apkalpošanu un tā sastāv no:
5.1. Pārvaldes;
5.2. Attīstības un plānošanas nodaļas;
5.3. Finanšu un ekonomikas nodaļas;
5.4. Dzimtsarakstu nodaļas;
5.5. Sabiedriskās kārtības nodaļas;
5.6. Uzņēmējdarbības atbalsta centra;
5.7. Salacgrīvas novada būvvaldes;
5.8. Nekustamā īpašuma nodaļas;
5.9. Informācijas nodaļas;
5.10. speciālistiem un tehniskā personāla;
5.11. Valsts un pašvaldības vienotā klientu apkalpošanas centra.
6. Pašvaldības dome ir izveidojusi šādas iestādes:
6.1. Salacgrīvas vidusskola;
6.2. Liepupes vidusskola;
6.3. Krišjāņa Valdemāra Ainažu pamatskola;
6.4. pirmsskolas izglītības iestāde *Vilnītis* ar filiālēm Korģenē un Svētciemā;
6.5. pirmsskolas izglītības iestāde *Randa*;
6.6. Salacgrīvas novada mūzikas skola;
6.7. Salacgrīvas mākslas skola;
6.8. Korģenes feldšeru - vecmāšu punkts;
6.9. Salacgrīvas novada jaunatnes iniciatīvu centrs *Bāka*;
6.10. Veco ļaužu mītne *Sprīdīši*;
6.11. Sporta un atpūtas komplekss *Zvejnieku parks*;
6.12. Salacgrīvas novada bibliotēka ar filiālbibliotēkām: Ainažu bibliotēka, Korģenes bibliotēka, Liepupes bibliotēka, Svētciema bibliotēka, Tūjas bibliotēka;
6.13. Salacgrīvas muzejs;
6.14. Ainažu ugunsdzēsības muzejs;
6.15. Salacgrīvas kultūras nams;
6.16. Ainažu kultūras nams;
6.17. Liepupes pagasta tautas nams;
6.18. Lauvu tautas nams;
6.19. Salacgrīvas novada bāriņtiesa;
6.20. Sociālais dienests;
6.21. Salacgrīvas novada tūrisma informācijas centrs ar Ainažu nodaļu;
6.22. Salacgrīvas novada dome.
7. Pašvaldība un Limbažu novada pašvaldība izveidojusi kopīgu iestādi - Limbažu un Salacgrīvas novada sporta skolu, kas darbojas saskaņā ar domju apstiprinātu nolikumu.
8. Pašvaldība ir kapitāldaļu turētāja šādās kapitālsabiedrībās:
8.1. SIA *Ziemeļvidzemes atkritumu apsaimniekošanas organizācija*;
8.2. AS CATA;
8.3. SIA *Limbažu slimnīca*;
8.4. SIA *Olimpiskais centrs «Limbaži»*.
9. Pašvaldība ir kapitāldaļu turētāja pašvaldības kapitālsabiedrībā SIA *Salacgrīvas ūdens*.
10. Pašvaldība ir dalībnieks šādās biedrībās (nodibinājumos):
10.1. biedrībā *Latvijas Pašvaldību savienība*;
10.2. biedrībā *Jūrkante*;
10.3. biedrībā *Latvijas Kūrortpilsētu asociācija*;
10.4. biedrībā *Vidzemes tūrisma asociācija*;
10.5. biedrībā *Kuivižu jahtklubs*.
11. Pašvaldības sniegto pakalpojumu pieejamību pašvaldības teritoriālajās vienībās nodrošina šādas pagasta un pilsētas pārvaldes, kas ir pašvaldības iestādes:
11.1. Ainažu pilsētas pārvalde;
11.2. Liepupes pagasta pārvalde.
12. Atsevišķu pašvaldības funkciju pildīšanai dome no deputātiem, amatpersonām, darbiniekiem un attiecīgās pašvaldības iedzīvotājiem ir izveidojusi šādas komisijas un patstāvīgi darbojošās darba grupas:
12.1. Vēlēšanu komisiju;
12.2. Administratīvo komisiju;
12.3. Dzīvojamo māju privatizācijas komisiju;
12.4. Pašvaldības īpašuma atsavināšanas komisiju;
12.5. Ārkārtējās situācijas operatīvo komisiju;
12.6. Izglītības iestāžu direktoru padomi;
12.7. Komisiju ēku un būvju pieņemšanai ekspluatācijā;
12.8. Iepirkumu komisiju;
12.9. Interešu un pieaugušo neformālās izglītības programmu licencēšanas komisiju;
12.10. Pasažieru komercpārvadājumu licencēšanas komisiju;
12.11. Interešu izglītības programmu izvērtēšanas, valsts mērķdotācijas un pašvaldības finansējuma sadales komisiju;
12.12. Uzņēmēju konsultatīvo padomi;
12.13. Salacgrīvas novada pašvaldības pedagoģiski medicīnisko komisiju;
12.14. deklarētās dzīvesvietas ziņu anulēšanas komisiju;
12.15. Salacgrīvas novada medību koordinācijas komisiju;
12.16. Pašvaldības īpašumu novērtēšanas komisiju;
12.17. Salacgrīvas novada darījumu ar lauksaimniecības zemi izvērtēšanas komisiju;
12.18. Zvejnieku un makšķernieku konsultatīvo padomi;
12.19. Jauniešu konsultatīvo padomi;
12.20. Salacgrīvas novada Tūrisma padomi;
12.21. Salacgrīvas novada domes konsultatīvo Sporta padomi.
13. Pašvaldībā ir izveidota Salacgrīvas ostas pārvalde, kas ir publisko tiesību subjekts un darbojas saskaņā ar likumu *Par ostām* un *Salacgrīvas ostas pārvaldes nolikumu*.
14. Komisiju un darba grupu darbību reglamentē pašvaldības domes apstiprināts nolikums. Nolikumā norāda:
14.1. izveidošanas kārtību;
14.2. Komisijas un darba grupas sastāvu;
14.3. kompetenci;
14.4. organizatoriskās un tehniskās apkalpošanas kārtību;
14.5. domes pastāvīgo komiteju, amatpersonu vai citu institūciju, kuras padotībā atrodas izveidotā komisija, padome, darba grupa;
14.6. citus jautājumus, kurus pašvaldības dome uzskata par svarīgiem.
15. Dome var lemt par komisiju un darba grupu izveidošanu atsevišķu pašvaldības uzdevumu veikšanai. Izveidotās darba grupas un komisijas darbojas uz pašvaldības domes apstiprināta nolikuma pamata atbilstoši 14. punktam.

II. DOMES PRIEKŠSĒDĒTĀJA, PRIEKŠSĒDĒTĀJA VIETNIEKU UN IZPILDDIREKTORA PILNVARAS

16. Domes darbu vada domes priekšsēdētājs. Domes priekšsēdētājs:
16.1. ir politiski un likumā *Par pašvaldībām* noteiktā kārtībā tiesiski atbildīgs par pašvaldības domes darbu;
16.2. ierosina jautājumu izskatīšanu pašvaldības domē, pastāvīgajās komitejās un komisijās;
16.3. koordinē deputātu, administrācijas darbinieku un pašvaldības institūciju darbību;
16.4. domes vārdā paraksta līgumus un citus juridiskos dokumentus šajā nolikumā noteiktajā kārtībā;
16.5. atver un slēdz kontus kredītiestādēs;
16.6. dod saistošus rīkojumus pašvaldības administrācijas darbiniekiem;
16.7. sagatavo izskatīšanai domes sēdēs valsts iestāžu amatpersonu iesniegumus;
16.8. amata zaudēšanas gadījumā nodrošina dokumentācijas un materiālo vērtību nodošanu jaunajam domes priekšsēdētājam;
16.9. veic citus pienākumus, kas paredzēti likumos, Ministru kabineta noteikumos, domes lēmumos un šajā nolikumā.
17. Domes priekšsēdētājam ir divi vietnieki: domes priekšsēdētāja vietnieks attīstības jautājumos un domes priekšsēdētāja vietnieks vispārīgos jautājumos. Domes priekšsēdētāja vietnieka attīstības jautājumos amats ir algots.
18. Domes priekšsēdētāja vietnieks vispārīgos jautājumos pilda pienākumus priekšsēdētāja prombūtnes laikā vai viņa uzdevumā, kā arī pilda citus pienākumus likumā paredzētajos gadījumos.
19. Domes priekšsēdētāja vietnieks attīstības jautājumos koordinē attīstības un plānošanas nodaļas darbību, investīciju piesaisti un projektu realizāciju, veic citus priekšsēdētāja uzdotos pienākumus.
20. Domes priekšsēdētājs un domes priekšsēdētāja vietnieks attīstības jautājumos atvaļinājuma laikā var pildīt domes deputāta pienākumus, piedaloties domes sēdē.
21. Salacgrīvas novada domes izpilddirektors (turpmāk - domes izpilddirektors) šajā nolikumā noteiktajā kārtībā ir atbildīgs par pašvaldības, administrācijas un iestāžu darbu. Domes izpilddirektors:
21.1. īsteno pašvaldības administrācijas vadītāja kompetenci;
21.2. īstenojot pašvaldības administrācijas vadītāja kompetenci, pieņem darbā un atbrīvo no darba pašvaldības administrācijas darbiniekus, to saskaņojot ar domes priekšsēdētāju;
21.3. saskaņojot ar domes priekšsēdētāju, paraksta koplīgumu ar pašvaldības darbiniekiem;
21.4. organizē domes lēmumu izpildi un ir tiesīgs iesniegt priekšlikumus domes pastāvīgajās komitejās;
21.5. iesniedz domei priekšlikumus par pašvaldības iestāžu nelikumīgu un nelietderīgu lēmumu atcelšanu;
21.6. dod rīkojumus pašvaldības iestāžu vadītājiem prettiesiskas bezdarbības gadījumā pieņemt lēmumus;
21.7. ierosina domei iecelt amatā vai atbrīvot no amata pašvaldības iestāžu vadītājus;
21.8. organizē teritorijas attīstības programmas, teritorijas plānojuma, publiskā pārskata un budžeta projektu izstrādi un iesniedz tos apstiprināšanai domei;
21.9. regulāri, bet ne retāk kā vienu reizi pusgadā, ziņo domei par administrācijas un iestāžu darbu, kā arī pēc domes vai priekšsēdētāja pieprasījuma sniedz ziņojumus un pārskatus par pieprasītajiem jautājumiem;
21.10. ir tiesīgs piedalīties domes un komiteju sēdēs un jautājumu apspriešanā;
21.11. pēc kārtējām pašvaldības domes vēlēšanām un domes priekšsēdētāja amata zaudēšanas gadījumā organizē dokumentācijas un materiālo vērtību nodošanu jaunajam domes priekšsēdētājam;
21.12. šajā nolikumā noteiktajā kārtībā rīkojas ar finanšu līdzekļiem un mantu un slēdz līgumus;
21.13. saskaņā ar domes lēmumiem veic citus pienākumus.
22. Pēc kārtējām pašvaldības domes vēlēšanām un domes priekšsēdētāja amata zaudēšanas gadījumā domes priekšsēdētājs nodrošina un domes izpilddirektors organizē dokumentācijas un materiālo vērtību nodošanu jaunajam domes priekšsēdētājam. Divu nedēļu laikā tiek sastādīts nodošanas - pieņemšanas akts, ko paraksta pilnvaras zaudējušais domes priekšsēdētājs, jaunais domes priekšsēdētājs, izpilddirektors un Finanšu un ekonomikas nodaļas pārstāvis.
23. Domes priekšsēdētājs, priekšsēdētāja vietnieks un citas vēlētas pašvaldības amatpersonas, kā arī domes izpilddirektors un citi pašvaldības administrācijas darbinieki saņem atlīdzību par savu pienākumu pildīšanu saskaņā ar Salacgrīvas novada domes darba samaksas un sociālo garantiju nolikumu.

III. DOMES PASTĀVĪGO KOMITEJU KOMPETENCE, TO DARBA ORGANIZĀCIJA UN NODROŠINĀJUMS

24. Vēlot komiteju locekļus, priekšroka tiek dota principam, ka deputāts izvēlas komiteju atbilstoši interesēm un vēlmēm. Ja domstarpību gadījumā šo principu nav iespējams ievērot, komitejās deputātus ievēl pēc proporcionalitātes principa.
25. Lēmumu projektus, kas saistīti ar finansiālajiem jautājumiem, nodod izskatīšanai Finanšu komitejai. Finanšu komiteja:
25.1. nodrošina pašvaldības budžeta projekta izstrādāšanu, izskata citu pastāvīgo komiteju sagatavotos budžeta projekta priekšlikumus un iesniedz tos izskatīšanai domes sēdē;
25.2. sniedz atzinumu par budžeta projektu, tajā izdarāmajiem grozījumiem, kā arī par prioritātēm līdzekļu sadalījumā, ja netiek izpildīta budžeta ieņēmumu daļa;
25.3. sniedz atzinumu par projektiem, kas saistīti ar finanšu resursu izlietošanu, kā arī par domes lēmumu projektiem, ja šo lēmumu realizācija saistīta ar budžetā neparedzētiem izdevumiem vai grozījumiem budžeta ieņēmumu daļā;
25.4. sniedz priekšlikumus par pašvaldību īpašumu apsaimniekošanu;
25.5. sniedz atzinumus par pašvaldības nekustamo īpašumu atsavināšanu un iegūšanu īpašumā;
25.6. savas kompetences ietvaros izskata amatpersonu, iestāžu, komisiju, darba grupu budžeta līdzekļu pieprasījumus un projektus;
25.7. sniedz atskaiti domei par pašvaldības budžeta izpildi, iesniedzot informāciju par līdzekļu izlietojumu līdz 1. jūlijam, 1. oktobrim un 1. janvārim;
25.8. pēc deputātu rakstiska pieprasījuma atbilstoši Valsts kases noteiktajai formai izsniedz ikmēneša atskaiti par budžeta izpildi;
25.9. izstrādā gada pārskatu.
26. Izglītības, kultūras un sporta jautājumu komiteja:
26.1. sagatavo izglītības, kultūras un sporta jautājumu izskatīšanu domes sēdei;
26.2. sniedz atzinumus par lēmumprojektiem, kas skar pašvaldības izglītības, kultūras un sporta jautājumus;
26.3. kontrolē pašvaldības izglītības, kultūras un sporta iestāžu amatpersonu un komisiju darbu, saskaņā ar šo nolikumu;
26.4. savas kompetences ietvaros izskata amatpersonu, iestāžu, komisiju un darba grupu budžeta līdzekļu pieprasījumus un iesniedz tos Finanšu komitejai;
26.5. veic citus likumā un šajā nolikumā noteiktos pienākumus.
27. Attīstības komiteja sagatavo izskatīšanai domes sēdē jautājumus par:
27.1. teritorijas attīstības plānu un apbūves kārtību;
27.2. zemes lietām;
27.3. īpašumu un teritorijas izmantošanu;
27.4. teritorijas apstādījumu plānošanu;
27.5. vides pārvaldes struktūru un budžeta izmantošanu attīstības mērķiem;
27.6. starptautisko sadarbību un tūrismu;
27.7. investīciju projektu sagatavošanu un realizāciju.
27.8. savas kompetences ietvaros izskata amatpersonu, iestāžu, komisiju un darba grupu budžeta līdzekļu pieprasījumus un iesniedz tos Finanšu komitejā.
28. Sociālo un veselības jautājumu komiteja sagatavo izskatīšanai domes sēdē jautājumus par:
28.1. par sociālo palīdzību un pakalpojumiem;
28.2. par palīdzību dzīvokļu jautājumu risināšanā;
28.3. par dzīvojamo telpu izmantošanu;
28.4. par veselības aprūpi un aizsardzību;
28.5. par ārvalstnieku un bezvalstnieku jautājumiem;
28.6. savas kompetences ietvaros izskata amatpersonu, iestāžu, komisiju un darba grupu budžeta līdzekļu pieprasījumus un iesniedz tos Finanšu komitejā.
29. Domes pastāvīgajām komitejām un deputātiem, pildot savus pienākumus, ir tiesības:
29.1. iepazīties ar pašvaldības administrācijas, nodaļu un iestāžu dokumentāciju, saņemt dokumentu norakstus, kas nepieciešami jautājumu izlemšanai komiteju sēdēs;

29.2. saņemt no pašvaldības amatpersonām un iestādēm nepieciešamos dokumentus un paskaidrojumus.
30. Domstarpību starp pastāvīgajām komitejām, deputātiem un pašvaldības amatpersonām un iestādēm gadījumus izskata domes priekšsēdētājs vai dome. Domes priekšsēdētājs izvērtē, kādos gadījumos domstarpības izskata dome.
31. Komiteju sēdes notiek ne retāk kā vienu reizi mēnesī. Komiteju sēdes ir atklātas. Komitejām un tās priekšsēdētājam ir tiesības uz sēdi uzaicināt speciālistus, kuriem ir padomdevēja tiesības. Komitejas var noturēt kopīgas sēdes, ja tām ir jāizskata jautājumi, kas skar vairāku komiteju kompetenci. Komiteju priekšsēdētāji vienojas, kurš no viņiem vadīs kopīgo sēdi. Kopīgā komiteju sēde var notikt, ja tajā piedalās vairāk nekā puse no katras komitejas locekļiem. Kopīgās komitejas sēdē lēmumu pieņem ar klātesošo komiteju locekļu balsu vairākumu. Ja balsis sadalās līdzīgi, izšķirošā ir tās komitejas priekšsēdētāja balss, kurš vada kopīgo sēdi.
32. Komitejas sēžu norises laiku un vietu nosaka komitejas priekšsēdētājs, saskaņojot ar domes priekšsēdētāju un paziņojot domes atbildīgajam sekretāram. Komiteju sēdes nedrīkst būt tajā pašā laikā, kad ir domes sēdes.
33. Atbildīgais domes sekretārs un administrācijas darbinieki, kurus ar rīkojumu nosaka domes izpilddirektors, nodrošina komiteju darba tehnisko apkalpošanu:
33.1. paziņo komitejas locekļiem par komitejas kārtējām un ārkārtas sēdēm šajā nolikumā noteiktā kārtībā;
33.2. tehniski sagatavo dokumentus jautājumu izskatīšanai komiteju sēdēs;
33.3. nodrošina komitejas sēžu protokolēšanu un sagatavo komitejas sēžu protokolus;
33.4. kārto komitejas lietvedību, veic dokumentu uzskaiti un nodrošina to saglabāšanu atbilstoši lietvedības noteikumiem;
33.5. sagatavo izsniegšanai komitejas lēmumus;
33.6. veic citus uzdevumus komitejas darba tehniskai nodrošināšanai komitejas priekšsēdētāja vai viņa prombūtnes laikā vietnieka uzdevumā.
34. No komitejas locekļiem, izņemot finanšu komiteju, ar vienkāršu balsu vairākumu var ievēlēt komitejas priekšsēdētāja vietnieku, kas pilda komitejas priekšsēdētāja pienākumus prombūtnes laikā.
35. Komitejas priekšsēdētājs, bet viņa prombūtnes laikā priekšsēdētāja vietnieks:
35.1. vada komitejas darbu, ir atbildīgs par komitejas lēmumu un uzdevumu izpildi;
35.2. nosaka komitejas sēdes kārtību;
35.3. sagatavo, sasauc un vada komitejas sēdes;
35.4. pārstāv komitejas viedokli domes sēdēs, komisijās un citās institūcijās;
35.5. veic citus pienākumus saskaņā ar šo nolikumu.
36. Par komitejas sēžu vietu un laiku domes atbildīgais sekretārs informē deputātus ne vēlāk kā trīs dienas pirms kārtējās komitejas sēdes un ne vēlāk kā trīs stundas pirms ārkārtas komitejas sēdes, nosūtot elektronisku paziņojumu uz deputāta norādīto e-pasta adresi. Komitejas sēdē tiek izskatīti lēmuma projekti un citi sagatavotie, komitejas kompetencē izskatāmie jautājumi, kas iesniegti domes atbildīgajam sekretāram ne vēlāk kā divas darba dienas pirms kārtējās komitejas sēdes. Lēmuma projekts, kas atbildīgajam domes sekretāram iesniegts vēlāk kā divas darba dienas pirms kārtējās komitejas sēdes, darba kārtībā var tikt iekļauts par neatliekamu jautājumu ar domes priekšsēdētāja saskaņojumu.
37. Komitejas sēdes darba kārtību, komitejas lēmumu projektus, atzinumus par tiem, izziņas materiālus, deputātu iesniegumus, priekšlikumus un jautājumus nogādā domes deputātiem elektroniski uz viņu norādītajām e-pasta adresēm ne vēlāk kā vienu dienu pirms komitejas kārtējās sēdes un ne vēlāk kā trīs stundas pirms ārkārtas sēdes.
38. Komiteja var izskatīt jautājumus, ja tās sēdē piedalās vairāk nekā puse deputātu no komitejas sastāva. Komiteja pieņem lēmumus ar klātesošo locekļu balsu vairākumu. Ja, balsojot par lēmumu, balsis sadalās vienādi, izšķirošā ir komitejas priekšsēdētāja balss. Komiteju sēdes tiek protokolētas. Komitejas sēdes protokolu paraksta visi klātesošie komitejas locekļi un protokolētājs.
39. Ja uz komitejas sēdi neierodas komitejas locekļu vairākums, tad komitejas priekšsēdētājs sasauc atkārtotu komitejas sēdi ne ātrāk kā pēc trim un ne vēlāk kā pēc septiņām dienām. Ja uz atkārtotu komitejas sēdi neierodas komitejas locekļu vairākums, tad komitejas priekšsēdētājam par to jāpaziņo domei.
40. Komitejas locekļi un priekšsēdētājs var tikt izslēgti no komitejas sastāva ar domes lēmumu, kā arī gadījumos, ja komitejas loceklis trīs reizes pēc kārtas neattaisnojošu iemeslu dēļ neierodas uz komiteju sēdēm vai citos gadījumos, kas tiek izvērtēti katrā konkrētā gadījumā.
41. Pastāvīgo komiteju priekšsēdētājiem (un viņu vietniekiem) ar domes lēmumu var noteikt iedzīvotāju pieņemšanas laiku (ne retāk kā vienu reizi mēnesī) pašvaldības telpās. Attiecīgās pastāvīgās komitejas priekšsēdētājs jautājumu izskatīšanā savos pieņemšanas laikos ir tiesīgs uzaicināt jebkuru pašvaldības administrācijas darbinieku, saskaņojot ar domes priekšsēdētāju vai tā vietnieku un domes izpilddirektoru.

IV. PAŠVALDĪBAS LĒMUMU PROJEKTU SAGATAVOŠANAS KĀRTĪBA

42. Domes sēdes darba kārtību nosaka domes priekšsēdētājs. Domes sēdes darba kārtībā var tikt iekļauts jebkurš jautājums, kas iesniegts domes priekšsēdētājam ne vēlāk kā vienu nedēļu pirms kārtējās domes sēdes. Par citu jautājumu iekļaušanu domes sēdes darba kārtībā likumā noteiktajā kārtībā lemj dome. Izskatot domes sēdes darba kārtībā iekļautos jautājumus, ziņojuma sniedzējs informē domi par lēmumu projektu izskatīšanas secību un saņemtajiem atzinumiem.
43. Domes lēmumu projekti jāiesniedz rakstveidā atbildīgajam domes sekretāram, izmantojot elektronisko dokumentu vadības sistēmu. Lēmuma projektā jābūt norādītam:
43.1. lēmuma projekta nosaukumam;
43.2. tiesiskajam pamatojumam;
43.3. precīzi formulētam nolēmumam un uzdevumam;
43.4. norādei, ja lēmuma projekts ir administratīvais akts;
43.5. kas un kad šos lēmuma projektu ir gatavojis;
43.6. kādās institūcijās projekts izskatīts;
43.7. no kādiem līdzekļiem tiek paredzēts lēmuma izpildes nodrošinājums, ja jautājumu izpilde saistīta ar pašvaldības budžeta līdzekļu izlietošanu;
43.8. kad projektu vēlams izskatīt domes sēdē;
43.9. informācija par adresātiem, kuriem pieņemtais lēmums jāizsniedz.
44. Lēmuma projekta sagatavotājs ir atbildīgs par lēmuma projekta kvalitāti un saturu, kā arī visas nepieciešamās dokumentācijas pievienošanu, saskaņojumu saņemšanu un lēmuma projekta iesniegšanu atbildīgajam domes sekretāram. Lēmuma projekta sagatavotājs nav atbildīgs par politisko lēmumu (politisko paziņojumu, deklarāciju, aicinājumu un lēmumu par amatpersonu iecelšanu vai atbrīvošanu no pienākumu pildīšanas u.tml.) saturu.
45. Domes lēmuma projektus lēmuma projekta sagatavotājs pirms to iesniegšanas atbildīgajam domes sekretāram nodod izskatīšanai un saskaņošanai:
45.1. domes izpilddirektoram;
45.2. padomniekam juridiskos jautājumos;
45.3. finanšu nodaļas vadītājam un/vai ekonomistam - budžeta plānotājam (ja lēmuma projekts saistīts ar finanšu jautājumiem);
45.4. citiem speciālistiem, kuru kompetencē ir lēmuma projektā skartie jautājumi.
46. Lēmumu projekti un materiāli, kas izskatāmi domes sēdē, jāiesniedz atbildīgajam domes sekretāram, izmantojot elektronisko dokumentu vadības sistēmu, kurš tos iereģistrē un nodod domes priekšsēdētājam. Domes priekšsēdētājs, saņemot lēmuma projektu, nosaka pastāvīgo komiteju (ja projekts netiek virzīts no komitejas vai ja tas attiecas uz vairākām komitejām), kurā tas izskatāms, un pašvaldības institūciju vai tās darbinieku, kam jāizskata un papildus jāsniedz rakstisks atzinums par sagatavoto projektu.
47. Par finanšu līdzekļu piešķiršanu lemj pašvaldības dome. Pasākumi, kas nav saistīti ar gada budžeta pieņemšanu, nevar tikt uzsākti, kamēr pašvaldības dome nav piešķīrusi nepieciešamos finanšu līdzekļus un izdarījusi attiecīgus grozījumus budžetā. Ja šādi pasākumi ir paredzēti ar likumu vai citu ārēju normatīvu aktu, tad tie var tikt uzsākti bez pašvaldības domes iepriekšēja pilnvarojuma, bet pēc tam steidzami šāda atļauja jāsaņem.
48. Ja pastāvīgā komiteja nepiekrīt sagatavotajam lēmuma projektam, tad komitejai jāiesniedz domei cits lēmuma projekta variants.
49. Domes sēdes darba kārtību, lēmumu projektus, atzinumus par tiem, izziņas materiālus, deputātu iesniegumus, priekšlikumus un jautājumus domes deputātiem nosūta elektroniski uz deputātu norādītām e-pasta adresēm ne vēlāk kā trīs darba dienas pirms domes kārtējās sēdes un ne vēlāk kā trīs stundas pirms ārkārtas sēdes.
50. Ja pastāvīgajā komitejā izskata administratīvā akta projektu, kas personai liedz tiesības vai uzliek tai pienākumus, tad komitejas priekšsēdētājs organizē personas uzaicināšanu viedokļa un argumentu noskaidrošanai par izskatāmo jautājumu, ja personas viedoklis saskaņā ar Administratīvā procesa likumu nav noskaidrots. Persona var netikt uzaicināta paskaidrojumu sniegšanai, ja gadījums ir objektīvi mazsvarīgs vai ir citi Administratīvā procesa likumā noteiktie iemesli, kad personas viedokļa noskaidrošana nav nepieciešama.

V. LĪGUMU NOSLĒGŠANAS PROCEDŪRA

51. Domes priekšsēdētājam ir tiesības rīkoties ar finanšu līdzekļiem, kuru kopējā summa periodā starp domes sēdēm nepārsniedz 7500 *euro* no budžeta līdzekļiem neparedzētiem izdevumiem, par to nākamajā sēdē informējot domi.
52. Domes priekšsēdētājs ir tiesīgs bez domes saskaņojuma parakstīt līgumus un citus tiesiska vai finansiāla rakstura dokumentus. Domes priekšsēdētājs var pilnvarot citu pašvaldības administrācijas amatpersonu pašvaldības vārdā slēgt privāttiesiskos līgumus, kas nepieciešami, lai nodrošinātu pašvaldību administrācijas darbību.
53. Domes izpilddirektors ir tiesīgs slēgt darba līgumus ar pašvaldības darbiniekiem, uzņēmuma līgumus, citus saimnieciskos līgumus par pakalpojumiem pašvaldībai un privāttiesiskos līgumus par summu, kas nepārsniedz 15 000 *euro*.
54. Privāttiesiskos līgumus, kurus pašvaldības autonomās kompetences jomā slēdz uz to pilnvarotas administrācijas amatpersonas, saskaņo ar domes izpilddirektoru.
55. Pašvaldības iestādes vadītājs ir tiesīgs slēgt līgumus iestādes darbības nodrošināšanai un citus privāttiesiskos līgumus atbilstoši attiecīgās iestādes nolikuma nosacījumiem.
56. Ja lēmumu par līgumu noslēgšanu pieņem pašvaldības dome, tad lēmumā norāda līguma noslēgšanas datumu.
57. Pašvaldības dome ar lēmumu vai līgumu var deleģēt savas pilnvaras pieņemt lēmumus citiem pašvaldības orgāniem, kā arī vēlētajām un administratīvajām amatpersonām, izņemot jautājumos, kas ir domes ekskluzīvā kompetencē.

VI. DOMES DARBA REGLAMENTS

58. Domes sēdes ir kārtējas un ārkārtas.
59. Domes kārtējās sēdes notiek katra mēneša trešās nedēļas trešdienā plkst. 15.00.
60. Domes kārtējās sēdes sasauc domes priekšsēdētājs, nosakot sēdes norises laiku, vietu un darba kārtību. Atklātās domes sēdēs ir atļauti video un audio ieraksti.
61. Atbildīgais domes sekretārs reģistrē deputātu piedalīšanos domes sēdēs. Domes sēdēs jāpiedalās domes izpilddirektoram, ziņotājam, pārvalžu vadītājiem, nodaļu vadītājiem, padomniekam juridiskajos jautājumos. Domes izpilddirektors ar rīkojumu papildus var noteikt citus domes administrācijas darbiniekus, amatpersonas, nodaļu vai iestāžu darbiniekus, vadītājus, kuriem jāpiedalās domes sēdēs.
62. Deputāta pienākums ir ne vēlāk kā līdz domes sēdes sākumam informēt domes priekšsēdētāju par nepiedalīšanos domes sēdē, norādot neierašanās iemeslu.
63. Domes sēdi vada domes priekšsēdētājs. Domes priekšsēdētāja prombūtnes laikā domes sēdes vada domes priekšsēdētāja vietnieks vispārīgos jautājumos vai domes priekšsēdētāja vietnieks attīstības jautājumos, domei nolemjot, kurš no domes priekšsēdētāja vietniekiem vada domes sēdi.
64. Domes sēdes vadītājs:
64.1. atklāj, vada, pārtrauc un slēdz sēdi;
64.2. dod vārdu ziņotājam;
64.3. nodrošina iespēju deputātiem uzdot jautājumus ziņotājam un citiem klātesošajiem;
64.4. vada debates;
64.5. ierosina jautājumu nobalsošanu;
64.6. izsludina pārtraukumus sēdē un piedāvā sēdes datumu, laiku un vietu, ja sēde jāturpina citā dienā;
64.7. nodot sēdes vadīšanu par atsevišķu jautājumu domes priekšsēdētāja vietniekam, ja par to viņš vēlas uzstāties debatēs.
65. Domes sēdes jautājumu apspriešanai ir šāda secība:
65.1. ziņojums;
65.2. deputātu jautājumi;
65.3. debates;
65.4. ziņotāja galavārds;
65.5. priekšsēdētāja (domes sēdes vadītāja) viedoklis,
65.6. balsošana;
65.7. balsošanas rezultātu paziņošana.
66. Par izskatāmajiem jautājumiem domes sēdē var ziņot deputāti vai attiecīgā jautājuma ziņotājs. Ja nepieciešams, ziņotājs var uzaicināt citas personas sniegt papildu vai precizējošu informāciju. Par debašu beigām paziņo domes sēdes vadītājs.
67. Domes sēdes vadītājam ir pienākums nodrošināt kārtību domes sēdēs. Ja domes sēdes kārtību atkārtoti neievēro deputāts, tas tiek fiksēts protokolā. Ja domes sēdes kārtību atkārtoti neievēro citas personas, domes sēdes vadītājam ir tiesības izraidīt vainīgo personu no domes sēdes norises telpas.
68. Ja deputāts neievēro domes sēdes kārtību, runājot debatēs, tad domes sēdes vadītājs pārtrauc viņa uzstāšanos debatēs, un turpmāk, apspriežot konkrēto jautājumu, viņam vairs netiek dots vārds.
69. Pašvaldības iedzīvotājiem un citām personām, kuras ir klāt domes sēdē, nav tiesības piedalīties debatēs un nekādā veidā traucēt sēdes gaitu.
70. Sēdēs izskatāmajiem lēmumu projektiem un citiem dokumentiem jābūt iesniegtiem valsts valodā. Ja sēdē tiek iesniegti jautājumi citā valodā, tad domes sēdēs tos izskata, ja ir pievienots dokumenta tulkojums valsts valodā. Uzstājoties debatēs, var lietot citas valodas, ja dome var nodrošināt debašu tulkošanu valsts valodā.
71. Domes izpilddirektors var domes sēdes sākumā sniegt īsu pārskatu par veikto darbu un par pieņemto lēmumu izpildes gaitu attiecīgajā periodā. Pēc pārskata deputātiem ir tiesības uzdot jautājumus un saņemt atbildes.
72. Ja kāds no iepriekš pieņemtajiem lēmumiem netiek izpildīts noteiktajā termiņā, domes priekšsēdētājs vai tā vietnieks sniedz informāciju, norādot motīvus, kādēļ lēmums nav izpildīts.
73. Ja domes sēdes darba kārtībā iekļautie jautājumi netiek izskatīti vienā sēdes dienā, sēde tiek turpināta nākamajā dienā vai dienā, par kuru vienojas deputāti. Ja domes sēdes darba kārtībā iekļautos jautājumus nav iespējams izskatīt deputātu kvoruma trūkuma dēļ, tad domes sēdes vadītājs sēdi slēdz un nosaka atkārtotās sēdes norises vietu un laiku. Atkārtotā domes sēde tiek sasaukta ne agrāk kā pēc septiņām un ne vēlāk kā pēc četrpadsmit dienām.
74. Par katru domes sēdē izskatāmo jautājumu pēc ziņojuma deputātiem ir tiesības uzdot ziņotājam jautājumus. Ja par kādu konkrētu jautājumu uz domes sēdi ir uzaicinātas ieinteresētās personas, tad pēc domes sēdes vadītāja vai ziņotāja priekšlikuma tām tiek dots vārds, un tikai pēc tam notiek debates.
75. Domes sēdēs ziņotājam ziņojumam par izskatāmo jautājumu tiek dotas ne vairāk kā desmit minūtes. Ja nepieciešams, ziņojumam atvēlēto laiku var pagarināt, ja par to nobalso klātesošo deputātu vairākums.
76. Uzstājoties debatēs, katram runātājam tiek dotas ne vairāk kā piecas minūtes. Debatēs par attiecīgo jautājumu var uzstāties ne vairāk kā vienu reizi.
77. Visi labojumi domes lēmumu projektiem ir jāiesniedz rakstveidā vai jāizsaka mutiski līdz balsošanas sākumam. Rakstveidā iesniegtie domes lēmuma projekta labojumi iesniedzējam ir jāparaksta.
78. Ja tas nepieciešams lietas virzībai, domes sēdes vadītājs var izlemt par mutisku priekšlikumu izskatīšanu un balsošanu par tiem.
79. Ja tiek iesniegti labojumi domes lēmuma projektam, tad jābalso par labojumu pieņemšanu, nevis par pamatdokumentu. Ja tiek iesniegti vairāki labojumi, tad vispirms jābalso par to labojumu, kurš visvairāk atšķiras no izskatāmā lēmuma projekta. Šaubu gadījumā domes sēdes vadītājs konsultējas ar tās pastāvīgās komitejas, kura gatavoja atzinumu par lēmuma projektu, priekšsēdētāju. Kārtību, kādā balso par iesniegtajiem domes lēmumu projektu labojumiem, nosaka domes priekšsēdētājs. Ja notiek balsošana par vairākiem lēmuma projekta variantiem, tad lēmums ir pieņemts, ja par to nobalso vairāk nekā puse no klātesošiem deputātiem. Ja neviens no lēmuma projektiem nesaņem pietiekamo balsu skaitu, tiek rīkota atkārtota

balsošana par tiem diviem lēmuma projektiem, kuri pirmajā balsošanā saņēmuši visvairāk balsu. Ja nav saņemts nepieciešamais balsu skaits, lēmuma projekts ir noraidīts.
80. Domes sēdē drīkst runāt tikai tad, kad vārdu ir devis domes sēdes vadītājs. Priekšroka uzstāties debatēs ir tam deputātam, kurš rakstiski iesniedzis domes priekšsēdētājam priekšlikumu piedalīties debatēs.
81. Ziņotājam ir tiesības uz galavārdu pēc debatēm.
82. Ja, atklāti balsojot, deputāts ir kļūdījies, viņam par to ir jāpaziņo domes sēdes vadītājam pirms balsošanas rezultātu paziņošanas, pretējā gadījumā balsojuma izmaiņas netiek ņemtas vērā.
83. Balsošanas rezultātus paziņo domes sēdes vadītājs.
84. Pašvaldības deputāts, kurš ir piedalījies lēmuma pieņemšanā un ir izteicis pretēju priekšlikumu vai balsojis pret priekšlikumu, ir tiesīgs lūgt nofiksēt tā atšķirīgo viedokli sēdes protokolā. Rakstveida viedokļi, kas saņemti pirms protokola parakstīšanas, ir pievienojami protokolam. Personas, kuras ir balsojušas pret priekšlikumu, nav atbildīgas par pieņemto lēmumu.
85. Domes sēdēs pieņemtie lēmumi un protokoli ir brīvi pieejami. Informācijas pieejamību nodrošina atbildīgais domes sekretārs un pilsētas vai pagasta pārvaldes vadītājs.
86. Deputātiem ir tiesības iepazīties ar domes sēdes protokolu. Ja kāds no deputātiem nepiekrīt ierakstam protokolā, tad viņam ir tiesības prasīt ieraksta precizēšanu nākamajā domes kārtējā sēdē. Pretenziju par domes sēdes protokolu izskata domes sēdē, un dome balso par iesniegto prasību ieraksta precizēšanai vai noraidīšanai.
87. Atbildīgais domes sekretārs pēc domes sēdes sagatavo un deputātiem dara brīvi pieejamas sēžu protokola un tam pievienoto lēmumu kopijas.
88. Deputātam ir tiesības iesniegt pieprasījumus un iesniegumus. Tos iesniedz atbildīgajam domes sekretāram. Deputātu pieprasījumi tiek izskatīti kārtējā domes sēdē un pieņemts lēmums par to izpildes organizēšanas kārtību. Atbilde uz deputāta iesniegumu jāsniedz trīs darba dienu laikā, bet, ja atbildes sagatavošanai nepieciešams ilgāks laiks, tad atbilde jāsniedz ne ilgāk kā septiņu dienu laikā, par to paziņojot iesniedzējam trīs dienu laikā no iesnieguma saņemšanas.
89. Pašvaldības saistošos noteikumus, izņemot pašvaldības nolikumu, triju darba dienu laikā pēc parakstīšanas elektroniski nosūta Vides aizsardzības un reģionālās attīstības ministrijai izvērtēšanai un atzinuma sniegšanai. Pašvaldības nolikumu triju dienu laikā pēc tā parakstīšanas rakstveidā un elektroniskā veidā nosūta Vides aizsardzības un reģionālās attīstības ministrijai zināšanai. Pašvaldības saistošie noteikumi publicējami un stājas spēkā likumā *Par pašvaldībām* noteiktā kārtībā. Saistošajiem noteikumiem jābūt brīvi pieejamiem pašvaldības domes ēkā un pagastu pilsētu pārvaldēs.
90. Ja pašvaldības dome ir pieņēmusi administratīvo aktu, kas var skart trešo personu likumīgās tiesības un intereses, tad šo personu informēšanai par pieņemto administratīvo aktu domes priekšsēdētājs vai administratīvā akta projekta izstrādātājs var ierosināt informāciju par tā pieņemšanu publicēt vietējā laikrakstā.

VII. IEDZĪVOTĀJU PIEŅEMŠANA UN IESNIEGUMU IZSKATĪŠANAS KĀRTĪBA

91. Domes priekšsēdētājam un priekšsēdētāja vietniekam attīstības jautājumos vienu reizi nedēļā ir iedzīvotāju pieņemšanas laiks - pirmdienās plkst. 10.00 - 13.00 un plkst. 14.00 - 18.00, izpilddirektoram pieņemšanas laiks - pirmdienās plkst. 10.00 - 13.00 un plkst. 14.00 - 18.00. Domes deputāti rīko iedzīvotāju pieņemšanas ne retāk kā reizi divos mēnešos, par ko informācija izliekama uz informācijas stenda un publicējama domes interneta mājaslapā. Institūciju vadītāji un domes atbildīgie darbinieki apmeklētājus pieņem saskaņā ar domes priekšsēdētāja apstiprinātu apmeklētāju pieņemšanas sarakstu, kurš izliekams uz informācijas stenda un publicējams domes interneta mājaslapā.
92. Ikvienai personai ir tiesības iepazīties ar pašvaldības pieņemtajiem lēmumiem, izņemot, ja tie satur informāciju, kura nav izpaužama saskaņā ar normatīvajiem aktiem. Pašvaldība nav tiesīga atteikt informāciju par pašvaldības budžeta izlietojumu un noslēgtajiem līgumiem, izņemot, ja informācija ir komercnoslēpums. Atteikumu informācijas pieejamībai jāpamato.
93. Iesniegumu, sūdzību un priekšlikumu reģistrēšanu organizē pašvaldības centrālā administrācija. Aizliegta dokumentu nodošana tālāk jebkuram pašvaldības darbiniekam vai pašvaldības institūcijai bez reģistrācijas. Kārtību, kādā notiek iesniegumu virzība pašvaldības struktūrvienībās un citās institūcijās, nosaka domes izdoti iekšēji normatīvi akti.
94. Mutvārdos izteiktos iesniegumus, sūdzības vai priekšlikumus, ja uz tiem nav iespējams sniegt atbildi tūlīt, darbinieks, kas tos pieņem, noformē rakstveidā (norādot vārdu, uzvārdu, dzīves vai uzturēšanās vietu un, ja nepieciešams, citas ziņas, kas palīdz sazināties ar iesniedzēju) un ievēro tos pašus reģistrācijas un izskatīšanas noteikumus, kādi attiecas uz rakstveida iesniegumiem.
95. Saņemot anonīmu iesniegumu vai iesniegumu, kura noformējums neatbilst normatīvo aktu prasībām, attiecīgā pašvaldības darbinieka pienākums ir to noteiktajā kārtībā virzīt reģistrēšanai. Pēc iesnieguma reģistrēšanas atbildīgā amatpersona izvērtē iesnieguma tālāku virzību. Ja pašvaldībai ir pienākums atbilstoši kompetencei reaģēt uz iesniegumā norādīto informāciju, tad pašvaldības darbinieks, kurš izskata attiecīgo iesniegumu, sastāda dienesta ziņojumu un par to informē tiešo vadītāju.
96. Izskatot iesniegumu, iegūt informāciju ir attiecīgās pašvaldību institūcijas vai amatpersonas pienākums, izņemot normatīvos aktos noteiktos gadījumus, kad informācijas iegūšana ir personas pienākums. Persona pēc iespējas piedalās informācijas iegūšanā un izvērtēšanā.
97. Ikvienai personai ir tiesības iegūt informāciju par viņa iesnieguma virzību pašvaldības institūcijās un tiesības iesniegt iesniegumam papildinājumus un precizējumus.
98. Ar domes lēmumiem, sēžu protokoliem, līgumiem privātpersonas var iepazīties pirmdienās plkst. 8.00 - 13.00 un plkst. 14.00 - 17.00, iesniedzot rakstveida iesniegumu vai pieprasot vispārpieejamo informāciju mutiski.
99. Domes lēmumu un sēžu protokolu informācijas pieejamību nodrošina atbildīgais domes sekretārs. Ar līgumiem, kas nesatur komercnoslēpumus, var iepazīties pie domes padomnieka juridiskajos jautājumos.
100. Iepazīšanās ar vispārpieejamās informācijas dokumentiem notiek Valsts un pašvaldības vienotā klientu apkalpošanas centra telpās. Par dokumentu oriģinālu saglabāšanu atbild attiecīgais domes darbinieks, kas dokumentu izsniedzis.

VIII. PUBLISKĀS APSPRIEŠANAS KĀRTĪBA

101. Lai nodrošinātu iedzīvotāju līdzdalību īpaši svarīgu vietējās nozīmes jautājumu izlemšanā, gadījumos, kas noteikti šajā nolikumā vai citos normatīvajos aktos, ar pašvaldības domes lēmumu visā pašvaldības teritorijā vai tās daļā var tikt organizēta publiskā apspriešana. Publiskā apspriešana jārīko:
101.1. par pašvaldības administratīvās teritorijas robežu grozīšanu;
101.2. par pašvaldības attīstības programmām un projektiem, kas būtiski ietekmē pašvaldības iedzīvotājus;
101.3. ja tiek celta sabiedriski nozīmīga būve;
101.4. ja būvniecība būtiski ietekmē vides stāvokli, iedzīvotāju sadzīves apstākļus vai nekustamā īpašuma vērtību;
101.5. ja apbūve paredzēta publiskā lietošanā esošā teritorijā;
101.6. citiem normatīvos aktos noteiktajiem jautājumiem.
102. Pašvaldības dome var pieņemt lēmumu rīkot publisko apspriešanu par citiem jautājumiem, kas nav minēti šā nolikuma 101. punktā, izņemot jautājumus, kas:
102.1. saistīti ar amatpersonu iecelšanas vai atcelšanas un citiem personāla jautājumiem;
102.2. attiecas uz konkrētu fizisku vai juridisku personu, it sevišķi administratīvu aktu;
102.3. saistīti ar valsts pārvaldes funkciju īstenošanu;
102.4. budžetu un nodokļu maksājumu atbrīvojumiem;
102.5. ir citu publisko institūciju kompetencē.
103. Par publiskās apspriešanas rīkošanu ne vēlāk kā vienu mēnesi pēc attiecīga ierosinājuma saņemšanas attiecīgās pašvaldības dome var lemt:
103.1. pēc ne mazāk kā 2/3 deputātu iniciatīvas;
103.2. pēc pašvaldības iedzīvotāju iniciatīvas;
103.3. pēc pašvaldības domes priekšsēdētāja iniciatīvas;
103.4. citos likumā noteiktos gadījumos.
Pēc iedzīvotāju iniciatīvas publiskā apspriešana var notikt, ja ne mazāk kā pieci procenti no attiecīgās teritorijas iedzīvotājiem šajā nolikumā noteiktā kārtībā vēršas pašvaldības domē. Šajā nolikumā noteiktā publiskās apspriešanas kārtība nav piemērojama attiecībā uz publisko apspriešanu, kas tiek organizēta Būvniecības likumā paredzētajos gadījumos.
104. Publiskās apspriešanas rezultātiem ir konsultatīvs raksturs.
105. Iesniedzot ierosinājumu publiskās apspriešanas sarīkošanai, norāda:
105.1. tās datumu un termiņus;
105.2. paredzamā jautājuma iespējamo formulējumu;
105.3. publiskās apspriešanas rezultātu aprēķināšanas metodiku;
105.4. publiskās apspriešanas lapas formu;
105.5. minimālo iedzīvotāju skaitu, kuriem jāpiedalās publiskajā apspriešanā, lai publisko apspriešanu uzskatītu par notikušu.
Par publiskās apspriešanas rīkošanu un rezultātu apkopošanu atbildīgs ir domes izpilddirektors, kura pienākums ir nodrošināt pausto viedokļu apkopošanu, publicēt vietējā laikrakstā informatīvu ziņojumu (kopsavilkumu) par apspriešanas rezultātiem, kā arī publicēt pieņemto domes lēmumu, kurā izmantoti publiskās apspriešanas rezultāti.

IX. KĀRTĪBA, KĀDĀ PAŠVALDĪBAS AMATPERSONAS RĪKOJAS AR PAŠVALDĪBAS MANTU UN FINANŠU RESURSIEM

106. Jebkurai amatpersonas rīcībai ar pašvaldības mantu un finanšu līdzekļiem jābūt likumīgai, lietderīgai un samērīgai.
107. Pašvaldības mantas atsavināšanu var ierosināt, ja tā nav nepieciešama pašvaldības iestādēm to funkciju nodrošināšanai.
108. Pašvaldības mantas atsavināšanu var ierosināt attiecīgās iestādes vadītājs, kā arī cita institūcija vai amatpersona, kuras valdījumā vai turējumā atrodas pašvaldības manta.
109. Pirms lēmuma projekta par atļauju atsavināt nekustamo īpašumu jāizvērtē, vai nekustamais īpašums nav nepieciešams pašvaldības funkciju veikšanai.
110. Atļauju atsavināt nekustamo īpašumu dod dome.
111. Pirms atļaujas saņemšanas iestādes vadītājam, kā arī citas institūcijas vadītājam vai amatpersonai, kuras valdījumā vai turējumā atrodas pašvaldības kustamā manta, jāiesniedz iesniegums domes izpilddirektoram, kuram jāapzina citu pašvaldības izveidoto iestāžu vai institūciju nepieciešamību pēc šīs mantas.
112. Ja kādai no pašvaldības izveidotajām iestādēm vai institūcijām ir vajadzība pēc attiecīgās mantas, domes izpilddirektors izdod rīkojumu, kurā norāda attiecīgās institūcijas, termiņus, līdz kuriem veicama mantas nodošana.
Par mantas nodošanu un pieņemšanu sastādāms akts, kurš iesniedzams domes priekšsēdētājam apstiprināšanai. Viens akta eksemplārs glabājams domē.

X. ADMINISTRATĪVO AKTU APSTRĪDĒŠANAS KĀRTĪBA

113. Pašvaldības administrācija un pašvaldības iestādes var izdot administratīvos aktus autonomās kompetences jautājumos, ja administratīvā akta izdošanas tiesības izriet no likumiem vai Ministru kabineta noteikumiem vai šādas tiesības atbilstoši likumiem vai Ministru kabineta noteikumiem noteiktas pašvaldības saistošajos noteikumos.
114. Šī nolikuma 113. punkta kārtībā izdotos pašvaldības administrācijas administratīvos aktus apstrīd, iesniedzot domē iesniegumu par administratīvā akta apstrīdēšanu Administratīvā procesa likumā noteiktajā kārtībā.
115. Domes administrācijas, domes padotībā esošo institūciju un darbinieku, amatpersonu faktisko rīcību var apstrīdēt domē, Administratīvā procesa likuma noteiktajā kārtībā, iesniedzot rakstisku iesniegumu domes priekšsēdētājam.
Būvvaldes, Sociālā dienesta, Nekustamā īpašuma nodaļas izdotos administratīvos aktus un faktisko rīcību var apstrīdēt domē Administratīvā procesa likuma noteiktajā kārtībā, iesniedzot rakstisku iesniegumu domes priekšsēdētājam, kurš var virzīt attiecīgā jautājuma izskatīšanu domes sēdē.
116. Ja persona apstrīd administratīvo aktu un prasa atlīdzināt mantiskos zaudējumus vai personisko kaitējumu, arī morālo kaitējumu, tad par to var lemt pašvaldības dome.

XI. NOSLĒGUMA JAUTĀJUMS

117. Atzīt par spēku zaudējušiem Salacgrīvas novada domes 2009. gada 15. jūlija saistošos noteikumus Nr. 2 *Salacgrīvas novada pašvaldības nolikums*.

Dagnis Straubergs,
Salacgrīvas novada domes priekšsēdētājs

PIELIKUMS Nr. 2

Salacgrīvas novada domes 28.12.2016. lēmumam Nr. 457
(protokols Nr.6; 1.§)

Saistošo noteikumu Nr. 12 *Salacgrīvas novada pašvaldības nolikums* paskaidrojuma raksts

Paskaidrojuma raksta sadaļas	Norādāmā informācija
1. Projekta nepieciešamības pamatojums	1.1. Atbilstoši likuma *Par pašvaldībām* 24. panta pirmajai daļai, pašvaldības nolikums ir saistošie noteikumi, kas nosaka pašvaldības pārvaldes organizāciju. 1.2. Pārskatot spēkā esošo Salacgrīvas novada pašvaldības nolikumu, nolemts precizēt nolikuma tekstu, nosakot pašvaldības lēmumu projektu sagatavošanas kārtību atbilstoši dokumentu aprites kārtībai pašvaldībā; precizēt domes priekšsēdētāja vietnieku pilnvaru apjomu; precizēta komiteju kompetence; kā arī nolikuma teksts papildināts ar pašvaldības jaunizveidotajām padomēm.
2. Īss projekta satura izklāsts	Pašvaldības nolikums nosaka pašvaldības pārvaldes organizāciju, lēmumu pieņemšanas kārtību, iedzīvotāju tiesības un pienākumus vietējā pārvaldē, kā arī citus pašvaldības darba organizācijas jautājumus. Saistošie noteikumi izdoti, pamatojoties uz likuma *Par pašvaldībām* 21. panta pirmās daļas 1. punktu, 23. pantu un 24. pantu.
3.Informācija par plānoto projekta ietekmi uz pašvaldības budžetu	Pašvaldībā nav nepieciešams veidot jaunas institūcijas. Papildu budžeta līdzekļi saistošo noteikumu izpildē nav nepieciešami.
4. Informācija par plānoto projekta ietekmi uz uzņēmējdarbības vidi pašvaldības teritorijā	Nav attiecināms.
5. Informācija par administratīvajām procedūrām	Salacgrīvas novada pašvaldība ir institūcija, kurā privātpersona var vērsties saistošo noteikumu piemērošanā. Saistošo noteikumu pieņemšana nemaina līdzšinējo dokumentu iesniegšanas kārtību.
6. Informācija par konsultācijām ar privātpersonām	Saistošie noteikumi ir izstrādāti uz pašvaldības iniciatīvas pamata un konsultācijas ar privātpersonām nav veiktas.

Dagnis Straubergs,
Salacgrīvas novada domes priekšsēdētājs

2017. gada 18. janvārī Protokols Nr. 1; 29.§

LĒMUMS Nr. 29

Par sadzīves atkritumu apsaimniekošanas maksas noteikšanu

Salacgrīvas novada pašvaldība ir saņēmusi SIA ZAAO 2016. gada 18. oktobra vēstuli Nr. 1-25/235 *Par izmaiņām atkritumu apsaimniekošanas maksā* (turpmāk - Vēstule) un tai pievienoto sadzīves atkritumu apsaimniekošanas maksas aprēķinu.

Vēstulē SIA ZAAO ir norādījusi - ņemot vērā to, ka likumprojekts *Grozījumi Dabas resursu nodokļa likumā* paredz dabas resursu nodokļu likmes par sadzīves atkritumu apglabāšanu paaugstināšanu no līdzšinējiem 12 EUR par tonnu līdz 25 EUR par tonnu, sākot ar 2017. gada 1. janvāri, gadījumā, ja stātos spēkā šādas likuma izmaiņas, SIA ZAAO iesniedz iespējamās maksas par sadzīves atkritumu apsaimniekošanu aprēķinu, palielinot to proporcionāli dabas resursu nodokļa pieaugumam, ievērojot šīs izmaksu komponentes īpatsvaru līdzšinējā maksas apmērā.

Ņemot vērā, ka 2017. gada 1. janvārī stājušies spēkā iepriekš minētie grozījumi Dabas resursu nodokļa likumā, maksa par sadzīves atkritumu apsaimniekošanu turpmāk būs 13,51 EUR, ko veidos:

1) maksa par sadzīves atkritumu savākšanu, pārvadāšanu, pārkraušanu, uzglabāšanu, dalītās atkritumu savākšanas, šķirošanas un pārkraušanas infrastruktūras objektu un uzturēšanu atbilstoši līgumam, ko noslēgusi pašvaldība un atkritumu apsaimniekotājs, kā arī izmaksas to sabiedrības izglītības pasākumu finansēšanai, kuri vērsti uz Ziemeļvidzemes atkritumu apsaimniekošanas reģiona atkritumu radītāju izglītošanu atkritumu apsaimniekošanas jomā - 8,21 EUR par 1 m^3;

2) sabiedrisko pakalpojumu regulatora apstiprinātais tarifs par sadzīves atkritumu apglabāšanu atkritumu poligonā *Daibe* - 3,67 EUR par 1 m^3;

3) dabas resursu nodoklis par atkritumu apglabāšanu normatīvajos aktos noteiktajā apmērā - 1,63 EUR par 1 m^3.

Pamatojoties uz likuma *Par pašvaldībām* 21. pantu, Atkritumu apsaimniekošanas likuma 39. panta pirmo daļu, Salacgrīvas novada domes 2011. gada 28. decembra saistošajiem noteikumiem Nr. 16 *Atkritumu apsaimniekošanas noteikumi Salacgrīvas novadā*, SIA «ZAAO» 2016. gada 18. oktobra vēstulē Nr. 1-25/235 norādītajiem apstākļiem un maksas par sadzīves atkritumu apsaimniekošanas aprēķinu, saskaņā ar 2017. gada 11. janvāra Attīstības un Finanšu komiteju atzinumiem Salacgrīvas novada dome NOLEMJ:

1. apstiprināt SIA ZAAO iesniegto sadzīves atkritumu apsaimniekošanas maksas aprēķinu un noteikt maksu par sadzīves atkritumu apsaimniekošanu Salacgrīvas novada pašvaldības administratīvajā teritorijā 13,51 EUR par 1 m^3 atkritumu (bez PVN);

2. atzīt par spēku zaudējušu Salacgrīvas novada domes 2015. gada 24. septembra lēmumu Nr. 310 *Par sadzīves atkritumu apsaimniekošanas maksas apstiprināšanu* (protokols Nr. 12; 2.§);

3. uzdot padomniecei juridiskajos jautājumos sagatavot grozījumus 2016. gada 4. aprīļa līgumā par sadzīves atkritumu apsaimniekošanu Salacgrīvas novada administratīvajā teritorijā.

Dagnis Straubergs,
Salacgrīvas novada domes priekšsēdētājs

Salacgrīvas novada bāriņtiesas 2016. gada pārskata ziņojums

Darba organizācija, kontakti

Bāriņtiesā pastāvīgi strādā trīs darbinieces: bāriņtiesas priekšsēdētāja Maruta Pirro (Salacgrīva, Salacgrīvas pagasts), bāriņtiesas locekle Ginta Jēkabsone (Liepupe, Ainaži un Ainažu pagasts) un sekretāre Dina Bantersone (viņa arī bāriņtiesas locekle Salacgrīvā). Papildus savam pastāvīgajam darbam citās institūcijās bāriņtiesā strādā arī 4 bāriņtiesas locekles (Ligita Dambe, Ināra Karlsone, Daiga Krūze, Dita Lejniece), kuras tiek pieaicinātas dalībai bāriņtiesas sēdēs. Bāriņtiesas sastāvs tiek ievēlēts uz pieciem gadiem. Līdzšinējā sastāva ievēlēšanas termiņš ir 2017. gada 28. februāris. Bāriņtiesas sastāva pārvēlēšanai jānotiek pusgadu pirms iepriekšējā sastāva termiņa beigām. Salacgrīvas novada dome 2016. gada 21. septembrī ievēlēja līdzšinējo sastāvu (izņemot D. Lejnieci), kas turpinās darbu arī pēc 2017. gada 1. marta.

Prioritāri bāriņtiesa nodrošina bērnu vai personu ar ierobežotu rīcībspēju personiskās un mantiskās intereses. Bāriņtiesa sava novada iedzīvotājiem veic arī apliecinājumus: izgatavo pilnvaras, sagatavo un apliecina darījumus, apliecina parakstus, izgatavo testamentus, sastāda un apliecina nostiprinājuma lūgumus zemesgrāmatai.

Bāriņtiesa apmeklētājus pieņem:

pirmdienās	9^{00}-18^{00} (pusdienas laiks no 13^{00}-14^{00})	Salacgrīvā un Liepupē;
otrdienās	8^{00}-9^{00}	Salacgrīvā;
trešdienās	8^{00}-13^{00}	Liepupē;
ceturtdienās	8^{30}-12^{30}	Ainažos.

Kontakti:

64071990, 25436459	Salacgrīvā;
64023933, 28007713	Liepupē;
64071313, 28007713	Ainažos.

barintiesa@salacgriva.lv
maruta.pirro@salacgriva.lv
dina.bantersone@salacgriva.lv
ginta.jekabsone@salacgriva.lv

Informāciju par bērna dzīvības vai veselības apdraudējumu bāriņtiesā var sniegt jebkurā citā bāriņtiesas darba laikā (otrdienās, trešdienās un ceturtdienās 8^{00} - 13^{00} un 14^{00} - 17^{00}; piektdienās 8^{00} - 13^{00} un 14^{00} - 16^{00}). Ārpus bāriņtiesas darba laika jāzvana policijai vai neatliekamajai medicīniskajai palīdzībai.

Aizgādība

No 2015. gada 3. decembra ir spēkā izmaiņas Bāriņtiesu likuma 22. pantā: ierosinot lietu par bērna aizgādības tiesību pārtraukšanu vecākam, bāriņtiesa veic riska novērtēšanu (vecāka līdzatkarība, problēmas neatzīšana u.tml.), informē vecāku par sekām un uzdod viņam sadarbībā ar sociālo dienestu noteiktā termiņā novērst bērna attīstībai nelabvēlīgos apstākļus. Ja vecāks šajā termiņā kavējas novērst bērna attīstībai nelabvēlīgos apstākļus un bērna palikšana ģimenē var radīt draudus bērna dzīvībai un veselībai, bāriņtiesa lemj par aizgādības tiesību pārtraukšanu vecākam un bērna šķiršanu no ģimenes (*http://likumi.lv/doc.php?id=139369*).

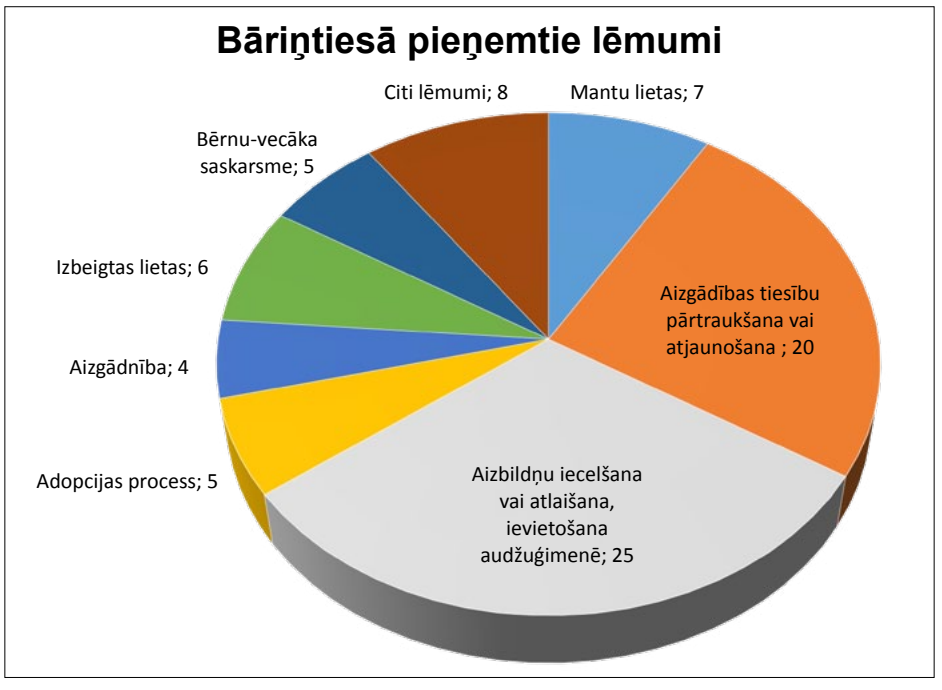

Salacgrīvas novada bāriņtiesā minētās likuma normas kārtībā 2016. gadā tika ierosinātas 15 lietas. Piecās lietās vecākiem netika pārtrauktas aizgādības tiesības, jo viņi sadarbojās ar sociālo dienestu, novērsa bērnu attīstībai nelabvēlīgos apstākļus un lietas tika izbeigtas. Septiņās lietās vecākiem tika pārtrauktas aizgādības tiesības, jo viņi neņēma vērā bāriņtiesas norādītās nepilnības. Vienā gadījumā vecāks bāriņtiesas lēmumu pārsūdzēja Administratīvajā rajona tiesā, bet tiesa pieteicēja prasību noraidīja, atstājot spēkā bāriņtiesas lēmumu. Trīs lietās bāriņtiesas lēmumi vēl nav pieņemti, jo turpinās vecāku sadarbība ar sociālo dienestu.

Vēl divas lietas tika ierosinātas un vecākiem pārtrauktas aizgādības tiesības, jo bērni nedzīvoja kopā ar vecākiem un tie nerūpējās par viņiem. Divos gadījumos aizgādības tiesības vecākiem tika pārtrauktas, pamatojoties uz konstatētu fizisku vardarbību pret bērniem.

Kopumā 2017. gadā aizgādības tiesības pārtrauktas 21 bērna vecākiem. Seši bērni palika otra vecāka aizgādībā, 15 - ievietoti ārpusģimenes aprūpē, no tiem 11 bērniem nodibināta aizbildnība un 4 bērni ievietoti audžuģimenēs.

Pārtrauktās aizgādības tiesības atjaunotas trīs bērnu vecākiem - vienai mātei un vienam tēvam. Tiesā aizgādības tiesības atņemtas vienai mātei un trim tēviem. Bāriņtiesa ir piedalījusies 8 tiesu sēdēs.

Ārpusģimenes aprūpe

Ārpusģimenes aprūpē esošo bērnu skaits 2016. gada 31. decembrī bija 34 bērni. Aizbildnībā atrodas 18 bērni, audžuģimenē - 14 bērni, institūcijā - 2 bērni.

2016. gadā divi bērni no audžuģimenes adoptēti uz ārvalsti.

Aizgādnība

Aizgādnībā esošie cilvēki ir pilngadīgas personas ar ierobežotu rīcībspēju. Viņu intereses tiesas noteiktajā kārtībā pārstāv aizgādņi. Bāriņtiesas pārraudzībā ir četras personas ar ierobežotu rīcībspēju. Tā kā agrāk šīm personām pilnībā rīcībspēja tika noņemta, viņu aizgādņiem līdz 2016. gada 31. decembrim tiesā bija jāiesniedz prasība par personu rīcībspējas ierobežojumu pārskatīšanu. Visi mūsu aizgādņi šo prasību ir izpildījuši.

Aizgādnību tiesa nodibina arī mantojumam gadījumos, kad mantojuma atstājējam ir piederējis kāds uzņēmums vai saimniecība. Bāriņtiesa pēc aizgādnības nodibināšanas pieņem lēmumu par aizgādņa iecelšanu. 2016. gadā diviem mantojumiem tika iecelti aizgādņi.

Bērnu manta

Bērnu manta ir banku kontos esošā nauda, nekustamie īpašumi vai mantojumi. Bez bāriņtiesas atļaujas vecāki vai aizbildņi bērnu vārdā nedrīkst pieņemt nekustamos īpašumus vai mantojumus. Tāpat bez bāriņtiesas atļaujas bērnu mantu vecāki nedrīkst atsavināt. Šobrīd bāriņtiesā ir 32 mantu lietas. Šajās lietās bērnu vecākiem vai aizbildņiem katru gadu bāriņtiesā jāiesniedz norēķins par pārvaldību.

Pieņemtie lēmumi

2016. gadā bāriņtiesā aktīvas bija 88 lietas un notika 40 sēdes, kurās pieņemti 80 lēmumi. 22 lēmumi pieņemti par aizbildņu iecelšanu/atlaišanu, 20 - par aizgādības tiesību atņemšanu/atjaunošanu, 7 - par bērnu mantu, 6 - par lietu izbeigšanu, 5 - par ārpusģimenes aprūpē esoša bērna saskarsmi ar vecāku, 5 - ar adopcijas procesu saistīti lēmumi, 4 - par aizgādnību, 3 - par bērnu ievietošanu audžuģimenēs, 3 - par bērnu ievietošanu citā ģimenē, nepārtraucot vecākam aizgādības tiesības, 2 - par prasības sniegšanu tiesā aizgādības tiesību atņemšanai, pa vienam - par vecāku domstarpībām bērnu audzināšanas jautājumos, par ģimenes valsts pabalsta izmaksu vecākam, kurš faktiski audzina bērnu, un par atzinuma došanu tiesai bērna dzīvesvietas noteikšanā pie viena no vecākiem.

Bāriņtiesu apliecinājumi

Bāriņtiesā 2016. gadā ir veikti 418 apliecinājumi (iepriekšējā gadā - 440), no tiem 242 - Salacgrīvā, 38 - Ainažos un 138 - Liepupē. Kopumā tika apliecināti 48 darījuma līgumi, 108 paraksti uz dažāda veida dokumentiem, 72 pilnvaras, 131 nostiprinājuma lūgums, 2 testamenti. Par šiem apliecinājumiem pašvaldības budžetā ir iekasēta valsts nodeva EUR 4126.

Maruta Pirro,
Salacgrīvas novada bāriņtiesas priekšsēdētāja

Salacgrīvas muzejam - 18

Kas gan tā būtu par jubileju bez kārtīgas dzimšanas dienas tortes!

18. decembrī Salacgrīvas muzejs svinēja savu 18. dzimšanas dienu un pie Ziemassvētku eglītes pulcēja draugus, atbalstītājus un viesus. Muzeja vadītāja Ieva Zilvere, atklājot pasākumu, sacīja: - *Esam sasnieguši 18 gadu vecumu. Kā jau astoņpadsmitgadniekiem, mums nevajag garas runas, nevajag milzīgus laimes vēlējumus, bet vajag kārtīgi nosvinēt. Par svētku sajūtu mūsu jubilejā ir parūpējušies Salacgrīvas mūzikas skolas audzēkņi ar savu Ziemassvētku koncertu. Klausīsimies to un paskatīsimies. ko viņi jaunu ir iemācījušies!*

Jubilāru apsveica mūzikas skolas direktore Katrīna Borozdina: - *Kaut mums būtu 18! Bet šis koncerts mums pašiem būs pārsteigums, jo vīrusi ir darījuši savu... Ziemassvētku laikam vajadzētu būt mierīgam, pārdomu pilnam, ko varētu darīt labāk nākamajā gadā. Daudz laimes dzimšanas dienā!*

Ziemassvētku sajūtu koncertā radīja brālis un māsa Kārlis un Ance Rubeņi, Madara Metuse, Edvards Vilde, Jasmīne Majore, Elīza Elizabete Gederta, Marta Baķe, Ralfs Vasils, Rihards Bendrāts, Līga Anna Maurīte, Elizabete Bērziņa un Nadīne Ance Tomsone. Kopā ar mūzikas skolas audzēkņiem bija pedagoģe Inga Strante.

Muzeja vadītāja sacīja lielu paldies saviem sadarbības partneriem - Inesei Vēriņai-Lubiņai, Klārai Grundšteinei, Lilitai Līcei, Laimonim Martinsonam, Valdai Vismanei, Rasmai Noriņai, Anitai Baumanei, Gunai Auziņai, Skaidrītei Lipsbergai, Irinai Smirnovai un Aldonim Cīrulim.

Pirms cienāties ar dzimšanas dienas torti, svētku viesi kopā ar K. Borozdinu un I. Stranti nodziedāja Ģederta Ramana dziesmu *Man šodien astoņpadsmit gadu*, kuras pēdējos trijos pantos Ieva bija ierakstījusi Salacgrīvas muzeja atskaiti par padarīto.

Daudz laimes dzimšanas dienā!

Ilga Tiesnese

Salacgrīvas muzeja dārgumi

SALACGRĪVAS MUZEJS

Vecsalacas vējdzirnavas

Šoreiz stāsts par dzirnavām, kuru sen vairs nav. Un patiesībā jau nav arī šī muzeja dārguma, jo vējdzirnavu fotogrāfijas līdz mums nonākušas tikai digitālā veidā. Visi mums zināmie attēli ir datējami ar pagājušā gadsimta sākumu. Un tomēr mēs zinām, ka Vecsalacas (Annasmuižas) dzelzsbetona tilta galā bijušas lepnas vējdzirnavas, kas tur atradušās līdz pat 1939. gadam, bet neviena tā laika fotogrāfija mums nav zināma. Tās bijušas celtas no koka un redzamas no tālas apkārtnes. Blakus atradies neliels namiņš, droši vien dzirnavnieka māja. Esam aptaujājuši daudzus cilvēkus, bet dzirnavas atceras retais. Muzejam nav izdevies iegūt fotogrāfiju, kur tās būtu redzamas visā savā krāšņumā - tuvplānā. Mūsu īpašumā pagaidām ir tikai attēli, kur vējdzirnavas iekļuvušas kadrā, fotografējot dzelzsbetona tilta celtniecību 1908. gadā. Vēl muzeja krājumā ir glezna, varētu teikt, vīzija par šo vietu Vernera Kariņa izpildījumā, kas tapusi 1988. gadā. Tā muzeja krājumā ir jauns eksponāts, kas iegūts pagājušajā gadā pēc mākslinieka 100 gadu atceres izstādes. V. Kariņam, acīmredzot, atmiņā palikusi šī vieta ar skaistajām vējdzirnavām uz citādi līdzenās apkārtnes fona.

Mūs ļoti interesē jebkāda informācija, kas saglabājusies par šīm dzirnavām, - kāda sena aina no paša dzīves, kādas atmiņas no vecmāmiņas stāstītā, kāda ziņa, kas no kaimiņiem dzirdēta… Mēs, protams, ļoti priecātos, ja kādā vecā albumā atrastos arī senā fotogrāfija, un, ja īpašnieks nevēlas no tās šķirties, tad labprāt to nokopētu. Gaidīsim!

Iveta Kalniņa,
Salacgrīvas muzeja krājuma glabātāja

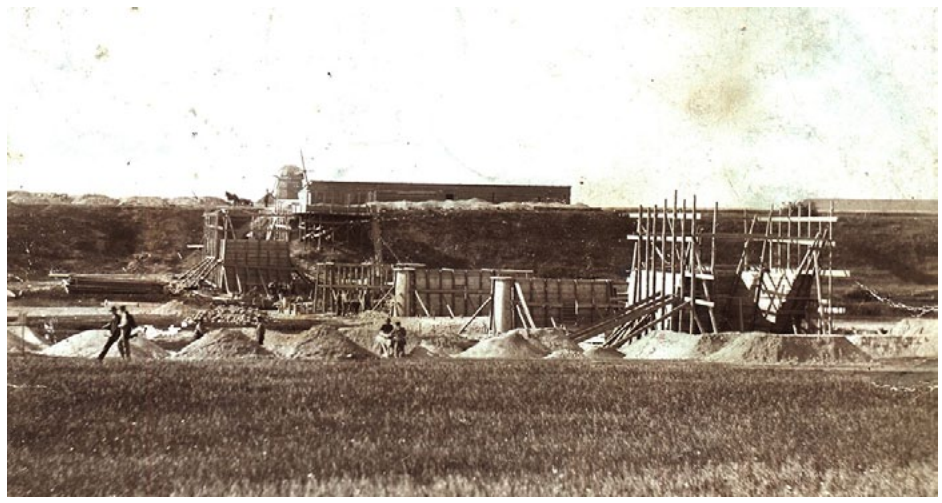

Svētciemā svētku egle bibliotēkas lasītājiem

Svētciema bibliotēkā gada nogalē pie svētku egles pulcējās lasītāji, atbalstītāji, brīvprātīgie palīgi, bibliotēkas draugi. Svētku noskaņā pārrunājām aizvadītā gada notikumus un atcerējāmies jaukos brīžus pasākumos. Gads sākās ar grāmatas *Vidzemes Svētupe mītiskajā un reālajā kultūrtelpā* atklāšanu, kad pie mums ciemojās izdevuma radošā grupa. Martā uz sarunām un vairākām nodarbībām bijām aicinājuši *cigun* vingrošanas treneri Ingu Stranti. Pavasara *Pievakares* sarunās pie mums ciemojās ekstrēmu piedzīvojumu un izaicinājumu meklētāji, arī pavārmākslas pratēji un zinātāji Danija Linde un Ēriks Pudniks. Viņi stāstīja par saviem piedzīvojumiem vairāk nekā divu mēnešu garajā ceļojumā uz Indiju. Rudens pusē ar jauku izstādi un tikšanos mūs priecēja Salacgrīvas sieviešu klubiņa *Mežābeles* rokdarbnieces. Salacgrīviešu pieredze deva ierosmi pašām pulcēties ik trešdienas vakaru, lai dekupāžas tehnikā gatavotu Ziemassvētku dāvaniņas un rotājumus svētciemietes Marijas Grigorjevas vadībā. Novembrī Ziemeļvalstu bibliotēkas nedēļā kupls skaits interesentu lasīja ne tikai fragmentus no jaunākās somu literatūras, bet arī aktīvi piedalījās Salacgrīvas Dabas izglītības centra *Ziemeļvidzeme* vadītājas Intas Somas interaktīvajās nodarbībās. Katru mēnesi notika arī Rīta stundas pasākumi pirmsskolas vecuma bērniem. Savukārt skolēni aktīvi piedalījušies pasākumos saistībā ar lasīšanas programmu *Bērnu žūrija*. Gada nogalē jauka dāvana mazajiem lasītājiem bija tikšanās ar bērnu grāmatu autori Eviju Gulbi un ilustrētāju Lindu Lošinu. Vēl nevar nepieminēt gatavošanos bibliotēku akreditācijai, kas mūsu novada bibliotēkām notika oktobrī. Tā kā akreditācija ir mūsu darbības kvalitātes vērtējums, vasaras nogalē bija jāpapūlas nepieciešamo dokumentu sagatavošanā, krājuma izvērtēšanā, bibliotēkas telpu *sapucēšanā* utt. Tikko saņemts pozitīvs vērtējums - mūsu bibliotēka ir veiksmīgi izgājusi atkārtotu akreditāciju vietējās nozīmes bibliotēkas statusā!

Gada noslēguma pasākumā svētciemieši kopā ar Intu Balodi apceļoja Izraēlu

Kas gan būtu bibliotēka bez sev uzticamajiem, čaklajiem lasītājiem, atbalstītājiem, palīgiem, sadarbības partneriem! Tāpēc lielu paldies teicām visčaklākajiem lasītājiem - Indrai Mednei, Raitim Blausam, Anitai Kauliņai, Marekam Rjazanovam, Millijai Bērziņai un Modrim Eizenbergam. Svētku reizē pateicāmies Dacei un Valdemāram Klēviņiem par abonēto žurnālu *Svētdienas Rīts*, ko saņemsim arī 2017. gadā. Paldies arī Rotai Liepiņai, Ritai Kalniņai un Sandijai Kauliņai par dāvinātajiem preses izdevumiem. Sirsnīgs paldies par radošajām nodarbībām M. Grigorjevai, kura piekrita dalīties savās prasmēs un vadīt nodarbības. Klātesošajiem lasītājiem pateicāmies ar pašceptām piparkūku sirsniņām, kas simboliski apliecina pateicību visiem, kuri lasa, apmeklē un atbalsta mūsu bibliotēku.

Pēc sarunām par aizgājušā gada notikumiem svētku noskaņu uzbūra Latvijas Mūzikas akadēmijas studenta svētciemieša Reiņa Maurīša dziedātās dziesmas. Par Reini dubults prieks, jo viņš ir viens no tiem, kurš visus skolas gadus bijis Bērnu žūrijas dalībnieks un jau no 1. klases arī bibliotēkas lasītājs.

Tā kā decembris Latvijā skopojās ar sniegu, atvēlēdams bagātīgi baudīt pelēkas un vējainas lietus dienas, ar prieku uzņēmām Intas Balodes piekrišanu pastāstīt par savu ceļojumu uz siltākām zemēm - Izraēlu. Nemanījām, kā pagāja laiks, jo Intas saistošais stāstījums un fotogrāfijas tiešām lika justies tā, it kā paši sildītos dienvidu saulē zem olīvkoku zariem, baudot ziedu smaržas, ēdot augļus, peldoties… Lika pasapņot! Un kāpēc gan ne! Varbūt tieši šis Gaiļa gads kādam no mums *piespēlēs* skaistu un sen izlolotu ceļojumu!

Svētku eglē lēni šūpojās mūsu pašdarinātās rotas, smaržoja piparkūkas un mandarīni, skanēja smiekli, minot jautrās mīklas. Tā līdz pat vēlai pievakarei baudījām svētkus bibliotēkā pie eglītes visi kopā. Lai gan 2016. gadā lasītāju un apmeklētāju skaits jau sasniedzis 240, tomēr vēlētos, lai vēl vairāk svētciemiešu atrastu ceļu uz bibliotēku. Būs atkal jaunas grāmatas, žurnāli, iespēja izmantot tikai bibliotēkās pieejamās datubāzes, skatīties filmas, spēlēt galda spēles, radoši darboties. Būsiet gaidīti ar saviem ierosinājumiem un jaunām idejām. Tāpat laipni aicināti apgūt vai pilnveidot datorprasmes. Nāciet lasīt, uzzināt, atpūsties, satikties!

Līga Borozdina,
Svētciema bibliotēkas vadītāja

Salacgrīvieši *Kāruma kausā*

Salacgrīvas komanda startēja godam, paldies treneriem!

Skolēnu brīvdienu pēdējās dienās notika VEF Latvijas Jaunatnes basketbola līgas *Kāruma kausa* otrais posms U-11 grupā (2006. g.dz. un jaunāki). Mēs, salacgrīvieši, startējām Cēsīs. Salīdzinot ar iepriekšējo posmu, zēni uzlaboja savu sniegumu. Komandai bija trīs spēles. Pirmajā pretinieki bija Cēsu otrā komanda. Šajā spēlē puiši uzrādīja lielisku rezultātu 80:31, uzvarot savus pretiniekus. Nākamajās spēlēs mums vairs tik labi neveicās, bet pieredzi guvām. Cēsu pirmajai komandai zaudējām ar rezultātu 35:50 un Siguldai - ar rezultātu 54:73. Komandā spēlēja Maksis Obuhovskis, Kristaps Ralfs Vanka, Mārcis Tomsons, Mikus Niks Grigorjevs, Ralfs Bergmanis, Dāniels Lūsis, Kristians Bērziņš, Kevins Šrenks, Valters Miezis, Rūdolfs Treijs, Aleksandrs Kladkovs. Novēlēsim mūsu puišiem izturību un veiksmi turpmākajos mačos!

Trīs Salacgrīvas puiši - Dāniels Lūsis, Kristians Bērziņš, Edvards Bobrovs - startēja arī jaunākajā U-10 grupā (2007. g.dz. un jaunāki). Zēni bija Limbažu komandas sastāvā. Viņiem veicās ļoti labi, jo visas trīs spēles tika uzvarētas. Viņu pretinieki bija Rūjienas otrā komanda, *Valmiera/ORDO* otrā komanda un *Valmiera/ORDO* komanda. Kopējā rangā Limbažu U-10 komanda ieņem augsto 3. vietu no 49 komandām visā Latvijā! Tas ir augstākais sasniegums līdz šim *Kāruma kausa* turnīra posmos. Paldies trenerim Kristapam Zaļupem!

Sandra Bērziņa

Salacgrīvas vidusskolas vieglatlētu starti Valgā

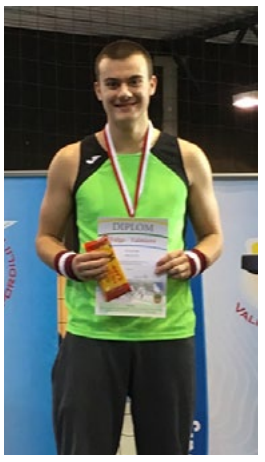
Uz goda pjedestāla 1. vietā Jēkabs Tomsons

6. janvārī mūsu vieglatlēti piedalījās starptautiskajās sacensībās Valgā. Veiksmīgi U-16 grupā startēja Jēkabs Tomsons, izcīnot 1. vietu lodes grūšanā (4 kg) - 15,28 m (personīgais rekords). 60 m skrējienā viņam 3. vieta ar rezultātu 7,92 s, bet 200 m skrējienā 4. vieta - 26,97 s. Rihards Bendrāts 1000 m skrējienā ar jaunu personīgo rezultātu ieguva 4. vietu. Samantai Kalniņai lodes grūšanā 9,18 m - 5. vieta.

U-18 grupā Oļegs Gluhaņuks bija ātrākais 60 m skrējienā - 7,62 s (jauns personīgais rezultāts), tāllēkšanā iegūta 4. vieta ar rezultātu 5,61 m. Alise Daniela Bašēna tāllēkšanā izcīnīja 2. vietu ar rezultātu 4,58 m.

U-20 grupā Asnāte Kalniņa 60 m skrējienā pārliecinoši bija ātrākā - 8,01 s un izcīnīta 1. vieta. Amandai Stanei 60 m skrējienā 8,60 s - 4. vieta, Solveigai Zeltiņai 800 m skrējienā - 2:42,2 min. - 2. vieta, Karlīnai Karlsonei lodes grūšanā - 8,96 m - 6. vieta.

Šīs sacensības bija neliela pārbaude pirms ziemas sezonas galvenajām sacensībām - Latvijas čempionāta. Visiem audzēkņiem vēl daudz un nopietni jāstrādā. Veiksmi visiem!

LVS I posms

14. janvārī Kuldīgas mājīgā sporta manēža pulcēja vairāk nekā 700 vieglatlētu no visas Latvijas, lai cīnītos par *Sportland* kausiem.

U-16 grupā (2002. - 2003. g.dz.) visveiksmīgākais starts Jēkabam Tomsonam lodes grūšanā - 15,18 m un izcīnīta 1. vieta, iegūti vērtīgi punkti 1. posma sacensībās. Visas vasaras garumā notiks 6 posmi, kuros tiks krāti svarīgi punkti un 1. - 3. vietas ieguvēji iegūs nelielas naudas balvas.

Par diviem personiskiem rekordiem parūpējās Daniela Kalniņa. 300 m skrējienā ar rezultātu 44,06 s viņa izcīnīja 3. vietu, bet 60 m skrējienā ar 8,37 s - 4. vieta.

Savukārt mūsu gargabalnieks Rihards Bendrāts 2000 m skrējienā ar rezultātu 7:09,35 min spraigā cīņā ierindojās 3. vietā.

Nopietnu darbu treniņos un veiksmi nākamajās sacensībās!

Rasma Turka

Salacgrīvieši Cēsu kausā

Kamēr brīvdienās citi bērni baudīja ziemas priekus, tikmēr trīs Salacgrīvas vidusskolas mazie basketbolisti Dāniels Lūsis, Kristians Bērziņš, Edvards Bobrovs no 6. līdz 8. janvārim startēja 20. starptautiskajā basketbola turnīrā *Cēsu kauss 2017*. Zēni bija Limbažu komandas sastāvā. Viņu vecuma grupā bija basketbolisti no 10 pilsētām, tajā skaitā no Tartu Igaunijā. Vissīvākā cīņa notika pret VEF komandu par 1. un 2. vietu. Spēles pēdējās sekundēs mūsējie *izrāva* uzvaru ar rezultātu 36:35.

Puišiem šīs trīs dienas nebija vieglas, bet viņi sevi pierādīja godam. Malači! Paldies trenerim Kristapam Zaļupem!

Sandra Bērziņa

Jubilāriem

Tā tava diena, kad pasaulē
Tu nāci pēc Laimas prāta,
Lai zied tā caur sniegiem
koša arvien
Kā roze visgarākā kātā!

Sveiciens janvāra jubilāriem!
Lai jūsu dzīve kā Latvijas daba - balta un nedaudz salta, plaukstoša un smaržīga, ziedoša un koša, ražīga un raiba...
Lai veselība realizēt izsapņoto un sasniegt iecerēto!

Ar to vien, ka tu vispār man biji, mūžs ir attaisnots, pilnīgs un piesauļots, un tā priekšā es noliecos bijīgi.
(O. Vācietis)

Valsts asinsdonoru centrs (VADC) izsaka sirsnīgu pateicību visiem Salacgrīvas donoriem par pašaizliedzīgumu un ieguldījumu asinsdonoru kustībā. 2016. gadā VADC trijos izbraukumos Salacgrīvā donori kopumā asinis ziedojuši 131 reizi. Īpašs prieks par 21 jaunu donoru kustības atbalstītāju! Aicinām būt tikpat labestīgiem un aktīviem arī 2017. gadā! Paldies par jūsu nesavtīgo rīcību!

Ineses Vēriņas-Lubiņas izstāde *Rānda. Rannik. Piekraste* Salacgrīvā

Informācija. Inese Vēriņa-Lubiņa dzimusi 1986. gadā Rīgā. Absolvējusi J. Rozentāla Rīgas Mākslas vidusskolu un 2013. gadā ieguvusi maģistra grādu Latvijas Mākslas akadēmijā Vizuālās komunikācijas nodaļā. Strādā video, gleznieciības, instalāciju mākslas un jauno mediju jomā. Piedalās izstādēs kopš 2005. gada. 2016. gadā nominēta Latvijas Mākslas akadēmijas balvai.

Ar izstādi *Rānda. Rannik. Piekraste* Salacgrīvas muzejā viesojas jaunā māksliniece Inese Vēriņa-Lubiņa. Gleznas tapušas, gleznojot savās mājās Kuivižos.

Inese par tieši Salacgrīvai veltīto izstādi saka: - *Piekrastē, ko apdzīvojuši lībieši, igauņi un latvieši, notiek procesi, kas gan līdzsvaroti mijiedarbojas ar tās apdzīvotājiem, gan teju vai noliedz to eksistenci ar savu mežonīgo būtību. Dabiskie procesi noris paši par sevi. Tiem nerūp cilvēku noteiktas valstu, pilsētu vai māju robežas. Ūdens apskalo piekrastes smiltis, paisums, bēgums, dubļi, migla, koki, krūmi, niedres, debesis, vējš, lietus, dīķis un lācis, kurš kādreiz te ir bijis, bet tomēr palicis nesatikts, ir tikai maza daļa no svešādās un nepieejamās ainavas un dabas stāviem, kas mūs - piekrastē mītošos - ieskauj ik dienu, it kā turētu gūstā.*

Jaunā māksliniece, kura pērn bija nominēta Latvijas Mākslas akadēmijas balvai par izcilību Latvijas vizuālās mākslas, dizaina un mākslas zinātnes laukā, piekrasti iepazinusi, šeit dzīvojot un par šīs puses īpatnībām un raksturu domājot. Par to liecina kaut vai izstādes nosaukums lībiešu, igauņu un latviešu valodā. Savukārt gleznas *Piekraste*, *Migla*, *Dīķis*, *Peļķe*, *Gaidu pavasari* u.c. uzrunā ar niansētu kolorītu no balta līdz zeltam. Īpašu dabā sastopamu krāsu toņu iegūšanai gleznās mākslinieciei nepietiek ar krāsu paleti, te nepieciešami pat speciāli sagatavoti Latvijas minerālu un iežu pigmenti.

Izstādē ir arī skulpturāls veidojums *Nesatiktais.* Piedzimis Ineses iztēlē, tas pēc tam iemiesojās materiālā tepat jūrmalas mājas dārzā. Atskaldot liekos putuplasta gabalus, tika iztēsta un pēc tam rūpīgi izveidota fantastiska plastiska figūra, ko satikt muzejā šobrīd var katrs.

Ieva Zilvere,
Salacgrīvas muzeja vadītāja

Ainažu kultūras namā

28.I	**18.00**	jaukto koru draudzības vakars. Piedalās kori no Latvijas un Igaunijas
11.II	**18.00**	danču vakars Ainažos. Vidējās paaudzes deju kolektīvu saiets

Salacgrīvas kultūras namā

27.I	**19.00**	teātra izrāde *Bļitka.* Režisors Dž. Dž. Džilindžers, lugas autore: Rasa Bugavičute-Pēce, mākslinieks Varis Siliņš. Lomās Egons Dombrovskis un Kaspars Gods. Ieeja 7 EUR
4.II	**20.00**	danču vakars
7.II	**19.30**	*Salacgrīvas prātnieks*
10.II	**17.00**	Salacgrīvas novada skolu Popiela. Labākie priekšnesumi. Pēc konkursa - ballīte
18.II	**20.00**	kultūras nama tautas mākslas kolektīvu atpūtas vakars *Jāņa Streiča filmu mantojums*
25.II	**18.00**	vidējās paaudzes tautas deju kolektīvu sadancis *«Tingeltangela» deju putenis.* Piedalās kolektīvi no Salacgrīvas, Limbažu, Pērnavas un Rīgas novadiem. Ieeja 1 EUR

Februāris BIBLIOTĒKĀS

Datums	Pasākums	Vieta
Februārī	Tikšanās lasītāju klubiņa *Vārds* dalībniekiem	Ainažu bibliotēkā
Februārī	*Bērnu žūrija 2016* noslēguma pasākums	
	Izstādes ● *Pozē mājdzīvnieki!* (Maigas Sāres fotogrāfijas) sadarbībā ar biedrību *Dzintarlāse* izstāde ● *Es dzirdu, es dzirdu. Es savu tēvzemi dzirdu.* Dzejniecei, dramaturģei, sabiedriskajai darbiniecei Mārai Zālītei - 65 ● *Man paliks vēl gulbju ceļš augstās, kaut sašķeltās debesīs.* Rakstniecei Skaidrītei Kaldupei - 95 ● *Sveču diena - ziemas vidus*	
1.II	Pievakares sarunas *Sveču mēneša tradīcijas latviešu dzīvesziņā*	Svētciema bibliotēkā
2.II	Rīta stunda bērniem *Uguns meitiņa - svecītes liesmiņa*	
Februārī	Literatūras izstādes ● *Romantisks romāns romantiskai nedēļai.* Grāmatu izstāde Valentīndienas nedēļā ● *Es dzīvoju 10 centimetrus virs realitātes.* Mūziķim un dzejniekam Mārtiņam Freimanim - 40 ● *Es apliecināšu sauli, es būšu saules pusē.* Dzejniecei un dramaturģei Mārai Zālītei - 65 ● *Man piederēja tik daudz koku, putnu un agro rīta stundu.* Dzejniecei Skaidrītei Kaldupei - 95 ● Literatūras izstāde bērniem un skolēniem ● Cikla *Kas, ko, kur dara?* izstāde *Lāči*	
1. - 24.II	Izstāde no Pāles novadpētniecības muzeja krājumiem	Korģenes bibliotēkā
2.II 10.00	Pasākums bērniem *Svečošanās*	
2. - 28.II	Sveču izstāde	
2., 16.II 16.00	Nasko pirkstiņu radošās darbnīcas *Sveces*	
9.II 16.00	Vakarēšana	
14.II 16.00	Radošie darbi bērniem	
24.II 15.00	Krustvārdu mīklu minētāju pēcpusdiena	
	Izstādes: ● 11.II rakstniekam S. Šeldonam - 100 ● 15.II rakstniekam Miermīlim Steigam - 90 ● 18.II dzejniecei, dramaturģei M. Zālītei - 65 ● 24.II rakstniecei S. Kaldupei - 95	
1.II	Izstāde *Dedzi gaiši, uguntiņa!* 2. februārī Sveču diena	Salacgrīvas bibliotēkā
7.II	Izstāde *Kā dzintara spogulī dvēsele mana...* 9. februārī dzejniecei Mirdzai Ķempei - 110	
7.II	Izstāde *Skatuves karalienei aktrisei Elzai Radziņai - 100*	
14.II	Izstāde *Dzejniecei, dramaturģei, sabiedriskajai darbiniecei Mārai Zālītei - 65*	
21.II	Tikšanās ar grāmatas *Svina garša* autoru Māri Bērziņu	
Februārī	Jaunieguvumu - nozaru un daiļliteratūras - izstāde	Tūjas bibliotēkā
Februārī	Ievērojamu cilvēku dzīves jubilejas februārī	
Februārī	*Latvju spēka zīmes* - stienietes Olgas Šišļaņikovas gleznas/izšuvumi	
Pastāvīgi	Fotoreportāža par Tūjas bibliotēkas un Zinību centra notikumiem, pasākumiem 2016	Tūjas Zinību centrā
Februārī	Novadnieces Astras Tomsones izšūto gleznu izstāde *Mani sapņu zirgi*	

Tikšanās ar Noru Ikstenu

Salacgrīvā viesojās rakstniece Nora Ikstena. Sarunu starp rakstnieci un klātesošajiem klausītājiem palīdzēja uzturēt un ievirzīt Latvijas Nacionālās bibliotēkas Bibliotēku konsultatīvā centra projektu vadītāja Liega Piešiņa.

Uzrunājot klātesošos, N. Ikstena sacīja: - *Šis ir īpašs pasākums, jo ar šo tikšanos noslēdzas pusotru gadu garā «Mātes piena» tūre. Grāmata iznāca 2015. gada 22. oktobrī, un šajā laikā kopā ar Liegu Piešiņu esam izbraukājušas Latviju krustām šķērsām. Tikšanās Latvijas bibliotēkās dod milzīgu spēku - tur tu redzi īsto drēbi, īstos cilvēkus, kam katram tava grāmata personiski bijis dziļš emocionāls pārdzīvojums.* Stāstījumā par sevi un saviem romāniem, kas tulkoti daudzās valodās, eksotiskākās no tām - hindu un albāņu, viņa uzsvēra, ka ir ļoti svarīgi izvēlēties sirdij tuvākos autorus: - *Ja sāc lasīt grāmatu, lai gūtu emocionālo baudījumu, tad tā ir kā tuvs draugs.*

Šajā reizē vairāk tika runāts par romānu *Mātes piens*, kas ir viens no 13 vēsturisko romānu cikla *Mēs - Latvija. XX gadsimts* darbiem, kura idejas autore un iniciatore ir rakstniece Gundega Repše. N. Ikstena uzsvēra: - *Šī sērija ir atgriezusi latviešu lasītāju reālo interesi par savu oriģinālliteratūru. Ir svarīgi caur personiskiem stāstiem izstāstīt Latvijas vēsturi, kā tie mūs ietekmē, mudina domāt, kavēties atmiņās. Šiem vēsturiskajiem romāniem ir īpaša vieta mūsdienu latviešu literatūrā.* Autore atgādināja, ka 28 gadu vecumā viņa uzrakstīja romānu *Dzīves svinēšana*, kas guva lielus panākumus. - *Kad man bija pāri 30 gadiem, uzrakstīju «Jaunavas mācību». Tagad, kad man ir pāri 40, esmu uzrakstījusi «Mātes pienu». Maijā iznāks grāmata ar nosaukumu «Trīs», kurā būs visi šie trīs romāni. Tas ir ilgs, diezgan sāpīgs, emocionāls ceļš manā dzīvē un literatūrā, tēma, ko kā jauna rakstniece esmu uzsākusi un kā nobriedusi rakstniece pabeigusi,* - viņa secināja.

Rakstot romānu *Mātes piens*, kurā visām detaļām ir ļoti liela nozīme, N. Ikstena atbrīvojusies no metaforu emocionālajiem kruzuļiem un vēstījusi savas iekšējās sajūtas. Grāmata ļoti lielā mērā ir autobiogrāfiska, izņemot trīs tēlus - Vinstonu, Jesi un Serafimu, kuriem nav nekādas biogrāfiskas izcelsmes. Romānā ir tēli, kuriem ir reāli prototipi, dažiem atstāti īstie vārdi. Reāla persona, piemēram, ir skolotājs Blūms. Trīs mēnešus pēc grāmatas iznākšanas viņš atsūtījis N. Ikstenai e-pastu, kurā rakstījis, ka beidzot, pirmo reizi mūžā, viņš jūtas reabilitēts. *Mātes piens* ir interesants arī divdesmitgadniekiem, jo viņi izlasa par savu vecāku jaunības laiku. - *Grāmatā man nebija doma attēlot to briesmīgu laiku, jo tā ir arī mana bērnība, jaunības laiks. Gribēju parādīt laikmeta iezīmes, kurām vieni varēja izdzīvot cauri, bet citi salūza. Pēc «Mātes piena» ir grūti, nevar tā apsēsties un sākt uzreiz rakstīt jaunu grāmatu,* - sacīja autore. Viņas liela kaislība ir sēņošana, ko viņa vienmēr ir gribējusi pārvērst grāmatā, tāpēc nākamā būšot lielā sēņu grāmata.

Rakstnieces vīrs ir gruzīnu tulkotājs Levans Beridze, un viņas dzīve paiet starp divām valstīm un vairākām valodām. Tikšanos Salacgrīvas bibliotēkā N. Ikstena noslēdza ar stāstu par savu vīramāti un valodas mācīšanos.

Pasākums norisinājās projektā, ko atbalsta Valsts kultūrkapitāla fonds un Latvijas Nacionālā bibliotēka.

Ilga Tiesnese

Redaktore **Ilga Tiesnese.**
Salacgrīvā, Smilšu ielā 9, LV-4033, tālr. 64071987, 26545574,
e-pasts: *ilga.tiesnese@salacgriva.lv*

Avīzes izdevējs - Salacgrīvas novada dome sadarbībā ar laikraksta *Auseklis* redakciju.
Izdevējdarbības atļauja Nr. 1449.
Salikts datortehnikā laikraksta *Auseklis* redakcijā, Limbažos, Jūras ielā 6.
Iespiests SIA *Latgales druka* Rēzeknē, Baznīcas ielā 28. Tirāža 3000 eks.